（十四日發行）夕刊
京城日報
夕刊一部　定價金貳錢
編輯發行人　池田林儀
印刷人　神永　封
京城府太平通一丁目三十一番地
發行所　合資會社京城日報社

優良國産　賞牌受領　ソース

寄贈　13.8.17　圖書館

佛の雲南經濟工作 最近著しく進捗す

昆明重慶鐵道も佛支合辦で建設

香港特電【十三日發】昆明より達した支那側への情報によれば、フランスの雲南に對する經濟工作は著しく進捗してフランスは支那側資本家と提携して雲南省内の鑛業その他資源調査を行ふ一方、飛行機製作を初め各種の工業交通機關等に巨額の投資をなし多數の技術家を送りこんでゐる、昆明附近の紡績工場（二萬五千錘）は殆んど完成し、また昆明重慶間の鐵道も佛支合辦の體裁で愈々建設に着手する筈である

「黄河北岸地區の肅清戰を開始す」

山西各地に戰果夥し

【石家莊十三日同盟】久しく鳴りを靜めてゐた○○部隊の精鋭は山西各地の共産軍掃蕩の歸途京漢線沿線地區（概ね河南省北部）黄河北岸地區の本格的肅清戰を開始するに至つた各地におけるその戰況は左の通りである

◇井陘西方の東?頭を根據として附近に蟠踞する共産八路軍?部隊百二十九師の主力約一千を殲滅すべく我方は井陘、平定、昔陽、贊皇各方面より漸次包圍網を縮少平定より進出した部隊は十日此頂台に蝟集して約五百の敵と交戰、これを撃破した、敵の遺棄死體は百、捕虜十、井陘より進出した部隊は九日錢稈村において迫撃砲、重機關銃を有する有力なる敵約六百と交戰これに多大の損害を與へて潰走せしめたり、又昔陽より進出せる部隊は十日その東方東冶頭附近に於て敵主力約一千と遭遇これを撃破した我方は引續き包圍線を縮めつつ敵の殲滅を期してゐる

◇井上部隊は十一日より柏山（滑化鎭北方）において百七敵を撃滅し敵の遺棄死體將校三、兵五十

◇延津（新鄕東南）守備隊は十一日常熊村附近において北支に潜動する滑縣部隊の第二の敵を攻撃林を逮捕小銃七十を鹵獲した

◇坂本部隊は元村驛（新鄕西南方京漢線上の驛）東方地區を討伐し先づ十日、五?營附近において?集を撃破し、敵の遺棄死體百二十、次いで十一日陳莊において同部隊は約七百の敵と遭遇これを殲滅、敵の遺棄死體百七十

◇我軍に協力北支治安工作に重大役割を演じつゝある皇協軍第二技隊は十一日石家莊南方常?驛附近において三百の敵兵を撃破した、敵の遺棄死體十、捕虜三

◇中村部隊は十一日、沮縣西北方地區を掃蕩、香泉寺附近において敵三ケ中隊を殲滅、敵の遺棄死體將校二、兵四十七、又西部隊は滑縣の僞政府を完全に覆滅した

◇工藤部隊は十一日勝子舗で七百の敵を攻撃敵に大損害を與へ潰走せしめた、敵の遺棄死體は四十

◇恩田討伐隊は十一日貴峰南方清化鎭西方五キロ附近において警動の敵三百を急襲これを撃破した敵の遺棄死體四十

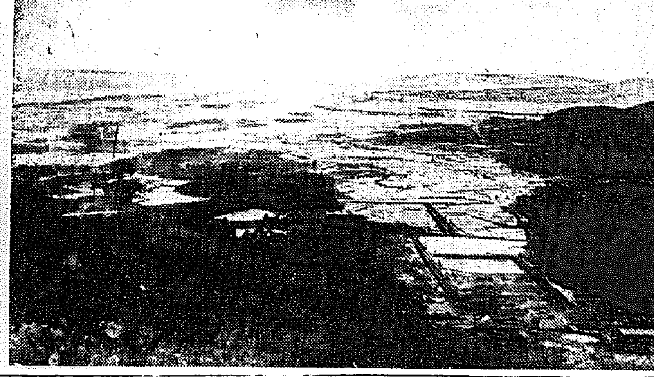

◇退却兵の放火した長沙市街◇

西南政權混亂す

中央集權の弛緩露呈

【香港十四日同盟】去る十一日南寧に開かれた最高軍事會議において廣東軍政首腦部の更迭を決定したことに伴ひ余漢謀、吳鐵城の失脚と西南政權は全く混亂狀態に陷り中央の發議聯及び香港派との意見に在せる第四戰區司令官たる何應欽は廣東軍に對して專漢線及び東西兩江の三方より我が軍に反撃を加へることを嚴命せるも指揮官の勸ぎに命ずる將士はこれに省內各地に蟠居せる雜軍は全くの統制を缺く中央の醍軍なる禁止命令を無視して勝手に各種租税を徴收しつゝあり、その間廣西派は李濟深と結び陳濟棠、蔡廷锴、蔣光鼐等十九路軍系の復活運動及び一部廣東土着軍と氣脈を通ずる陳濟棠、李揚敬等の策動もあり、省内は極度の紛亂狀態を呈してゐる、廣西派の英桂宗軍を廣東南方に配する一方、廣西軍留守司令夏威は梁漱溟軍四ケ師をもつて梧州丹、肇慶に至る西江の兩岸を押へてゐるが肇慶、三水間は廣東綏靖署及び一部正規軍に委ね中央軍の態度が濃厚で早くも中央集權の弛緩現象を露呈してゐる、この種傾向は中央軍の西進運動と湖南放棄によつて更に促進せらるべく蔣政權の統制力は最早や不可能となり離統一作戰は最早や不可能となり遂に地方割據狀態を來すものと見られる

長沙突如火災

退却兵の放火か

【香港十四日同盟】長沙來電によれば十三日午前三時頃突然長沙城内に火災起り猛火に折柄の強風に煽られ城内一帶に燃え擴がり午後三時に至るもなほ止まず、多數軍要建物は殆ど烏有に歸したが皇軍の岳州攻略により長沙に迫るとの情報に狼狽しあわてた敵が退却に先き立つて放火したものと見られる

國務省の態度愼重

穩便策を採る意向か

米と揚子江航行問題

【ニューヨーク十三日同盟】アメリカ側は揚子江自由航行問題に對する帝國政府の回答内容は將來のアメリカの對支發展に重大影響を及ぼすものとしてその成行を注視してゐるが十三日の各紙報道を綜合するに國務省關係者はアメリカの對日通牒について極力沈默を守るやう申し渡されてゐるやうで此際事件の批評は差控へてゐる、ハル長官が十二日の記者團と會見に意見を洩したのも一記者が「列國との世行的申出はどうなつたか」と質問された結果漸く口を割つたゞけで、しかもその返事は多くを語らず單に「他國も航行權の保持の必要を感じてゐるであらうが他國政府は夫々自國民の權益擁護に關して行動すべきものだ」といふ酷を特に強調するに止めた次第で、國務省がかくの如く愼重な態度を示してゐる、國務省がかくの如く愼重な態度を堅持してゐるのは日米兩國間の感情を惡化せず問題を穩便に片付けたいとの意向から出たと見る向が多い

次期議會では支那の門戸開放問題が論議の題目となるばかりでなく一部から武器製造材料の對日輸出禁止提案すら起つてゐるが政府筋では日本がかゝる提案を非友誼的行爲と認め逆に大々的に報復手段を決行する危險があることを憂慮してゐる模樣である、從つてアメリカとしては米支貿易に三倍する日米貿易を阻害したくはないけれども國際規約擁護の建前を捨てる譯にはいかずこの協調に苦慮してゐるのが對日態度の實情と見てゐる

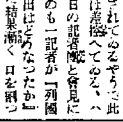

【赤外線】

新聞問題は一擲弾の恰好だが末次内相にその見通しをきけば「新聞問題は君ウドン見たいなものさ、ソバならほつておくとのびるけれどもウドンは煮れば煮る程うまくなるからね」

ところで箸をつけなければいゝわけさ食ふことはないよ」と新黨運動をウドンに譬へ訪客を煙にまいてゐる【寫眞＝末次内相】

羅田（漢口東北百卅キロ）に爆彈の雨

わが陸の荒鷲猛活動

【○○基地十三日同盟】陸の荒鷲田中部隊は十三日午前十時武漢防衛戰に敗れ山岳地帶に逃避蟄居する敵の軍事中樞地點羅田（漢口東北方約百三十キロ）を襲ひ巨彈の雨を降らせた、この日記者も特に同乘を許され荒鷲の活躍振りを具に觀戰することが出來た、○○基地を出發した大平、野際、富田各中尉の指揮する○機は重畳たる大別山系の山岳上を飛翔すると間もなく山また山の間にある巴江の上に出る綴水期のため白い流が見えるだけで黄色い河原が帶のやうにうねる、それが大きく曲りかけた河原の突端から山間の平原にかけて正方形の四角な瓦の家やうなものが並んでゐる、敵の根據地羅田だ、突如記者の同乘機は聚落の庭にずりこむやうに急降下をはじめた、高度計はぐんぐん下る、アッと思ふ間に千數百米の降下だ、轟炸の爆彈は傾倒しになつて相次いで落ち、白煙濛々と立つ、更に爆機をみるとこれは又二千米の上空から礫のやうに降下あわやと思ふ刹那地上すれすれに掠めてパッと急上昇し機體は素晴しいスピードで上つて行く、右に左に機翼がぱつぱと上る、かくて遊擊爆撃を終つた各機は隊伍堂々爆音勇ましく基地に引揚げたが、我が荒鷲の威力に恐れた敵は拱手傍觀なす所を知らず縱横無盡に蹂躪されてしまつた

廣東法院燒失

不逞便衣隊の所爲か

【廣東十三日同盟】十三日午後三時過ぎ廣東市內の長堤に通ずる省邊路にある廣東地方法院より發火折柄の烈風に煽られて附近に燃え擴がり本館を燒失した、續いて午後三時四十分頃河南對岸にも怪火起り火は附近の數戶を舐め更に軍用施設附近に飛火目下盛んに燃え續けてゐる、法院の金庫が破壞されてあるが、憲兵隊並に警備隊で消火に努める一方原因調査中で中味が盜まれてをり、先日來同法院に宿泊してゐたルンペンが行方を晦ましてゐる點より侵入した不逞便衣隊の行爲と見られてゐる

原因嚴重探査

【廣東十三日同盟】十三日午後三時過ぎ廣東市內に相次いで起つた便衣隊の放火により河南、芳村の軍事重要建物は全部燒失してしまつた、即ち芳村には廣東として有名文所有の米、麥、麥粉、砂糖等を押收した倉庫が軒を列べてをり、しかもこれは難民救濟者と關係を起した其日の食に困る人々に對して米の配給をしてゐたが便衣隊の不法行爲により今後米の配給も出來なくなり結局放火で一番困るのは支那民衆といふ皮肉な結果になり蔣介石の焦土戰術に抑つて廣東民衆を窮地に陷らしめた譯であるまた外人數名が小舟を漕いで引返してゐたと云ふ外人の話によれば放火當時附近の住民の話によれば放火原因を調査中であり發見次第嚴重處罰をなす意向である

桃林を占領

岳州十三日同盟

【岳州十三日同盟】粤漢線南進部隊は岳州占領後直ちに附近一帶の殘敵掃蕩を開始し通城岳州街道及び岳州東南方並に西側地區を蹂躪十二日夜岳州東南三十キロ、通城岳州街道上の要衝桃林の敵重要據點を占領したのをはじめ各所に猛攻を加へ洞庭湖岸を制壓しつゝある

岳陽樓占領

【上海十三日同盟】艦隊報道部午後六時發表＝本十三日午後三時海軍部隊の先頭は岳陽樓に突入これを占領せり

カー大使重慶へ

【香港十四日同盟】貴陽來電によればカー駐支イギリス大使は十二日湖南省より貴州省首府貴陽に到着十三日重慶に向つて出發した

勞働二勅令案

總動員法六條 勞働時間規制・標準賃銀制定

第四回審議會に附議

【東京電話】國民登錄制と勞働者爭奪防止の二勅令は愈よ本月下旬開かれる第三回國家總動員審議會に附議することになり、厚生省では更に總動員法第六條による勞働時間の規制と標準賃銀制定の二勅令を審議中であつたがこれに要する經費二十二萬圓は第二豫備金支出と內定したので第三回審議會には間題はないが第四回審議會には兩案とも附議する豫定である

◇標準賃銀制定　勞働者爭奪防止制定によつて勞働者の移動は事實上困難となり現在の勞働者の爭奪競爭により賃銀の昂騰傾向は頭打ちとなるばかりで却つて勞働契約の自由が拘束される結果、賃銀切下げが一般化する危險があり標準賃銀制の必要がある、賃銀の規制を受ける部門は機械器具、船舶製造業、金屬鑛山その他の軍需産業で標準賃銀は就業年限、年齡、就職時の賃銀仕事の難易危險率、地方性其他の事情を考慮して決定する

◇勞働時間の規制　去る八月十九日厚生省より地方長官宛通牒を發した交替制實施の制度を更に强制化し現在の八時間勞働によつて著しき消耗から勞働力を保護し併せて長期建設下の生産力を最高限度に發揚せんとするもので案の骨子は

一、一日の勞働時間は十二時間を超えるを得ない、但し軍事上緊急の場合除外例を認む

二、勞働時間の規制を受くるものは機械器具金屬鑛山その他の殷賑産業である

三、勞働時間の規制により實質賃銀低下に關し特に留意す

四、交替制に伴ふ新入不熟練工に對する處遇や夜間勤務の休養、營養に對して適當の考慮を拂ふ

南アフリカに猶太人國家を建設

米の提案に英同意

ロンドン特電【十三日發】仄聞するに最近英國政府は米國の提案たる南アフリカの一角にユダヤ人の新國家を建設しこれを英米二國で保障するとの案に同意する傾向を示してゐる、これはヨーロッパで重大化してゐるユダヤ人問題を解決して世界平和を確保せんとするものである、なほチエンバレン首相は「パレスチナは依然としてユダヤ人の祖國としてこゝにユダヤ人の自治權を承認する意向を有してゐるといはれる

廣東省主席張發奎內定

【香港十四日同盟】過般の漢口陥落喪陸軍區司令張發奎は吳鐵城の後任として廣東省主席に內定各省政府委員と共に近く發令のはずである、

湖南省政府奥地へ逃避

【上海十三日同盟】長沙よりの外人側報道によれば日本軍の豫想外な快速進撃振りにこゝ二、三日來長沙は全く大混亂に陷り十三日早朝湖南省政府は遂に長沙から奥地へ避難するに至つた、市内は家財を取纏めて退却する市民と岳州方面より敗退して來た支那兵や傷病兵等が入亂れて目もあてられぬ惨狀を呈してゐる、これら敗退支那兵は士氣全く沮喪し既に十二日朝來長沙全市は各所に火事が起り火災

慰問、尾高中將招待

總督府では十四日午後六時から入城中の尾高中將を倭城台官邸に招待し、その後に羅南師團の色が濃い

法相、首相と要談

【東京電話】鹽野法相は十四日午前十時十分首相官邸において近衞首相と會見當面の問題について要談した

專賣局增員

專賣局では增産十ケ年計畫その他に伴ひ、今度官制改正による判任官級の增員につき考試詮衡中であつたが、このほど職員三名、技手廿九名を任用各地方局に配屬し、昨年九月の百五十餘名に及ぶ大增員と相俟つて躍進專賣陣を一層强化した

酒井大邱憲兵隊長榮轉

京城憲兵隊長から東京憲兵隊副官を經て大邱憲兵隊長に轉任、滿一ケ年統營半島に非常な活躍をした酒井周吉大佐は今回合京憲兵隊長に榮轉、十六日飛行機で赴任することになつた後任は、羅津憲兵分隊長から東京各憲兵分隊長に轉じた前田直美少佐で廿四日頃着任の筈

高橋京城府尹十八日着任

本府北京出張所長から京城府尹に榮轉した高橋敏氏は來る十八日午後一時五十分京城驛着で着任する

——人——

◇宮崎少將（海軍經理局長）北支視察を終へ十四日夜十時五分入城、十五日午後三時のぞみで出發
◇村田久氏（大阪海上火災京城支店長）大阪本社勤務となり十四日午後三時のぞみで出發
◇一松定吉氏（衆議院議員）十四日午後あかつきで入城
◇マーチン教授（セブランス醫專内科）家族同伴故國訪問中のところ十四日あかつきで歸任
◇長尾本府専務課長　十三日夜大邱より歸城
◇磯野殖産局長　忠南道下における農村振興運動中のところ十六日歸任の豫定
◇中里千秋氏（殖産局商工課勤務技師）新任挨拶のため十四日來社
◇矢部陸軍中將（關東軍經理部長）十四日入城備前屋
◇吉井常次郎少將（海軍燃料廠採礦部長）と十四日午後入城
◇山藤辛?氏（北支金融支部長）十三日入城備前屋
◇田畑源太郎氏（煙草金融支部長）十四日入城備前屋
◇岸田虎一氏（平南金融支部長）十四日入城備前屋

天地玄黄

國民精神作興週間に遭遇して感慨はなかつたか。今一度三省すべし。
×
口頭外交、陰誠外交を一擲するは可。されど無言外交が官僚の日本の政治的優位性を列國に認識せしめる由。
×
さて、さる程に、東亞に於け
×
早い話が、今度の揚子江自由航行要求問題がそれ。
×
理は理でも、わが理を中外に納得させる宣傳は必要であるぞ。
×
志願兵、伊勢より歸る。島國臣民たるの新認識に期待するぞ。
×
寒夜にも緊然たる一路を辿れ。

戰線へ慰問品

專賣局から

專賣局では廿九日から上海、蘇州、南京、杭州、青島の各地で開かれる本府の鮮産見本市に託して「かちどき」廿萬本、朝鮮人蔘四千人分を第一線皇軍の勞問に贈呈する

出征軍人家族慰安演藝會

鄕軍鍾路分會で

在鄕軍人京城鍾路分會では十三日午後零時半から府民館中講堂で出征軍人家族數百名を招待して慰安の演藝會を催した

自動車運轉手を募集

龍山師團で

龍山師團では今回自動車運轉手及び自動車運轉の心得ある者並びに軍部に於て運轉術修業を希望する者若干名を募集することになつた應募資格は龍山師團管內居住の豫後備役兵第一第二補充兵に限る、希望者は所轄警察に口頭又は書面を以て至急届出でのこと

開花三世相【34】

村松梢風作　中一彌畫

狂ひ咲（三）

「お譜郎——」

夜更けの邸内に供の者が知らせる騷が響いた。

大勢の女中達が玄關へ出迎へた。

甲斐守は酩醉ひ機嫌で歸つて來た。同じく寄合の旗本仲間の水野和泉守とは非常に親しく往き來して訪ねられたりしてゐる間柄であつた。

今日は甲斐の方から出掛けたが、其の後にお客さで帰りになつたのであつた。

奥へ入つて、其前の座の上にどつかと坐し、酒臭い息を吐き乍ら御縁に控へた甲斐守は、艶りを見廻し

「コレく、瀧はどうした、瀧は」

必ず出迎へぬはずのない瀧の姿が玄關に出てゐなかつたばかりか今もつて顏を見せないのだつた。

「アノ、お瀧様は御氣分がお悪いと仰しやつてやんでいました」

「何、氣分が不快い？それでは臥つてゐるのか」

「否え……」

「起きて居らば直ぐこゝへ來いと云へ」

「ハイ」

腰元は去つた。甲斐守は茂を吸つて待つてゐたが、お瀧は中々來なかった。

「コレく」

他の腰元が出て來た。

「瀧はどうした、直ぐ來いと云へ」

「ハイ」

餘程經つてからお瀧は漸ら入つて來た。

「殿樣、お歸り遊ばせ」

「おゝ、そちは氣分が不快いさうぢやが、どうした。風邪でも引いたのではないか」

「………」

「水野へ行くと、毎度其よりも淡の酒がなかくには閉口ぢやて、唯は非では彼に負けんが、酒では到底叶はんからのう、アツハツハ」

お瀧はさし俯向いて默つてゐる。後れ毛が二三本白い頸に掛つて、面貌を極めて、どうやら頭の色も蒼いやうだ。

「コレ瀧、いかゞ致した、頭痛でもするのか」

甲斐守は座の上を離れてお瀧の側へ行つて肩へ手を掛けようとすると、お瀧はスルリと外して奥へ逃げた。

「コレ、どうしたのだ？」

甲斐守は不思議さうに眺めてゐる。

お瀧は永い間默つて、うつ向いたまゝ、膝の上に手を重ねてゐた。すると、白い手がポタリと手の上に落ちた。

「瀧、そちは泣いてゐるのか——？」

甲斐守は呆れたやうに云つた。

お瀧は懐紙を出して頬に當てると、激しく膝を顫はせて泣き出した。甲斐守はいよく吃驚して

「コレ、何を泣くのぢや、何か悲しい事があるのか、悲しい事があるなら予に云へ、泣いてゐては分らぬ」

と、又側へ差し寄つて優しく背を撫でてやつた。

お瀧は顏を擧げて涙を含んだ眼許で甲斐守の顏を見上げ乍ら

「殿樣、お願ひがムります」

「何んぢや」

「どうぞ、今日限り妾にお暇を下さいませ」

心臟や胸の弱りは斷乎として力をつける

＝決して病弱を嘆く勿れ＝

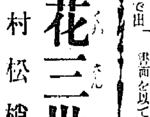

『氣持よく効く藥を』

これが、藥を製る人にも、病む人にも合言葉となつてゐる。心臟を病む人、肺、ろくまくを病む人、胃の惡い人、それぐによい藥があつてよい筈だ。

だが、藥にも、いろくある。洋藥も漢藥も、効く効かぬは、體驗者が誰れよりも知つてゐる。

この皇漢醫藥『救心』は、『漢藥の寶』とされてゐる高價のものばかりを配劑したのである。

先づ、雲南麝香や印度の烏犀角、熊膽などが原料で、さうどこにもザラにあるものではない。

日頃、心臟が弱く、動悸や息切れのする方、ね汗で夜分ね苦しい方、根氣がなく疲れ易い方、どうも食慾が進まぬと云つた症狀の方々があつたらお試し下さい。

小粒で、山椒のやうにヒリヒリと効果があると昔も、今も體驗者間で評判である。

目下『救心』を實驗の爲め、二日分無代で進呈中故、申込んで先づ御體驗して見られるとよい。

心臟が丈夫に、ね汗も止る

横濱市神奈川區新子安　小林清三郎

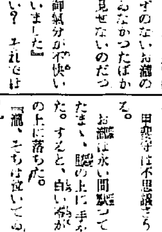

拜啓、過日は「救心」試藥御送り下され有難う御座いました。服用してみて、一寸良いと感じ、早速近所の藥店より買ひ求めて、連用した。お陰で、今は心臟も丈夫になり、隨分困つた盗汗も出なくなりました。

こんな嬉しい事はありません。先づは右御禮迄

〔『救心』の定價は一週分二圓二週分三圓五十錢三週分五圓、藥店デパートにあり、品切の節は救心本舗へ〕振替東京七二六番

貴重動物精膽藥『救心』實驗試藥二日分

救心のキキメある症狀

心臟の病で苦しむ人
肋膜や肺のよくない人
胃弱で食慾の進まぬ人
心臟弱く動悸や息切の人
胸が弱く熱やセキの出る人
盗汗で夜分ね苦しい人
神經痛で手足の痛む人
心臟脚氣で苦しむ人

無代進呈

目下『救心』二日分と「心臟の手當と食養生」を一人一回限り（ハガキで御申込の方へ）無代進呈致します。

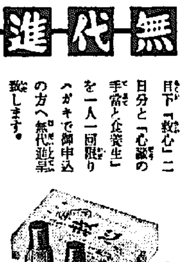

申込は　救心本舗
東京市京橋區西八丁堀二丁目一一
電話京橋(二〇一番・九〇四番

法規の不備に乘じ 水道の權利濫用
惡德の住宅地經營者

都心地帶から郊外へ延び行く大京城の發展に伴つて住宅地の經營が次から次へと計畫され、住宅緩和に一つの役割を果してゐるが、一面には騰貴した住宅の払底につけ込む惡德住宅地經營者があつて、土地の分讓で儲けた上に都會生活の基礎的な必需品である上水道の敷設に關して府有權の限界を無視した權利の濫用と、水道法規の不備に乘じて不當の利益を得てゐる事實があり、住宅需要者へ又しても惱みの種を投げかけた

上水道敷設工事の申請が提出された場合、京城府水道課では私設水道管から延長するものについては、その私設管所有者の認印ある分岐承諾書を要求することになつてゐるが、これは幾分でも分岐によつて排水力の弱められることを考慮に入れたためである、また府有の管から直接延長する場合でも既設管が私有地又は私道を通過するならば同じくその地主の認印ある承諾書が要ることになつてゐる、この分岐承諾書への捺印が問題で敷設者側にして見れば遠距離の府有管から引くと例へば二百圓の工事費を負擔せねばならないが、手近かな私有管から分岐を承諾して貰へば五十圓で出來るやうな場合、所謂分岐承諾料とでも云ふべきものを相手の要求によつては或程度の金額を支拂つてもなほかつ遠距離の府有管から延長するよりも利益だと云ふ場合には五十圓或は百圓時によつてはそれ以上の高額な承諾料を支拂つてゐるが、府當局としても出來るだけ公正な見地からこの間の合理化を圖り、無理のない分岐承諾料の授受が行はれるやう努力に努めてゐるが、結局私人對私人の問題であるから現在の狀態では如何ともすることが出來ない有樣で公然認められてゐると云ふことになる、住宅地經營者の中にはこの點を利用し、土地の分割と同時に私有水道管を敷設、一區劃の分讓毎に高額の分岐承諾料を受取り、土地の分讓以外に更に利潤をあげてゐる者もあるが、もとく都會生活者にとつて住宅地經營者から住宅の分讓を受ける場合、上水道の設備があることは當然の常識として考へられてゐるにも拘らず、高額の水道料を支拂はねば水道の水が飮めないと云ふやうなことが起り得ることは現行水道法規に實情に即せざる不備の點があることを物語つてをり、過般京城で開かれた第七回水道協會總會に於てもこの問題が論議され、水道法制定要望の聲と共に全國の權威、專門家によつて討議されたが、京城府としても「特に朝鮮に於てその必要を認む」と終始し、『所有權の限界』の精神を更に強く織り込み、相隣關係を強調した新たなる法規の制定がこれらの問題を解消し、都市發展の上に密接な關係を持つ上道網の擴充を圓滑にする根本であるとの意見を持つてゐる

瓦斯ストーブで 夫婦客中毒(生命危篤)
早くも初犧牲現る

急ピッチで襲ふ寒波は早くも京城府內に木炭ガスの犧牲者を出したが、今度はガスストーブへ赤信號が掲げられた、十四日朝七時ごろ京城南大門通り五ノ八村上旅館女中黑木□子さん(二□)が火鉢を各室に持込むため二階を廻つてゐると十三號室からガスの惡臭がプーンと鼻をつくので開けてみると、十三日午後投宿した新京中央通り二六明治生命會社員永吉淳氏(三□)同妻トヨ(二□)さんの二人が虫の息となつてゐるので、直ちにガスを止めて手當したが二人共生命危篤である

本町署で調べると永吉氏夫婦は同日午後三時投宿後永吉氏は同夜おそくまで友人を訪問して歸り寒いのでガスストーブをつけ□□□□□□□□したもの

情痴の下宿人 一家皆殺し
省線に飛込み自殺

【大阪電話】十四日午前四時大阪府北河內郡四條畷村南野五二大手傳職濱口奥藏方止宿中の大阪砲兵工廠職工細川□□(□)が大工用手斧を振ひ奥の間に就寢中の奥藏(□)妻タネ(□)長女エキ子(□)二女シナ(□)長男敏夫(□)三女久子(□)四女トメ子(□)五女ヨシエ(□)の一家八人を片端しから斬殺返り血を浴びたまゝ何所かへくらましたが間もなく附近の省線軌道に飛込み自殺を遂げた、急報により府刑事課長大野警部補係長、四條畷署から佐竹署長以下が現場に急行其他の取調べ中であるが、兇行の原因は犯人の道ならぬ情痴關係によるものと見られてゐる

松の寶 キャラメル

漂流ソ聯人 五名を救助
天草丸が曳航

【清津支局電話】北海道小樽より羅津に向け航行中の北日本汽船會社天草丸(三千三百噸)は、沿海州アスコリド燈台十哩のところで漂流中のソ聯人五名乘組の漁船が遭難中を發見救助し目下曳航中であるが、同船より清津無電局を通じ清津警察に對し本船はウラジオ沖に漂船の上遭難漁船をソ領官憲に引渡すべきや指示を請ふ旨の電請あり、清津署では咸北道廳に移牒した、天草丸は十四日午後一時羅津入港の豫定である

土ゝ流しに
田舍出やらる

慶北慶州郡□□面□□里□□□(□)は十三日午後二時頃入城南山公園で散歩中身長五尺三寸位、黑の周衣に鼠色のソフトをかぶつた三十前後の男が二名現はれ「今ここで現金二十四圓拾つた、三人して分けよう」と錫のカバンに入れ京城驛方面に向つた途中所持金五十四圓を巧みに詐取そのまゝ姿を晦ました、本町署で搜査中

大興京仁間の 電話事務取扱

忠南大興局では同地と京城仁川相互間の商取引その他の一般の便利をはかるため、十五日から電話通信事務を取扱ふことになつた、料金は一通話七十錢、呼出料は四十錢である

共同丸燃ゆ
山東半島南端附近で

【熊本電話】熊本遞信局着報、佛波共同汽船所有第十六共同丸(一四一七トン)は北緯三十六度四、東經一二二度一〇、山東半島南端附近において十四日午前三時十六分船首より發火し鎭火の見込みなし、乘客三百四十一名あり無電を發し救助を求む

乘客悉く救出

午前六時頃附近航行中の近海郵船所屬□□丸(二五一〇トン)が現場に到着乘客全部を收容し救助せり、尚乘組員は同船に止り消火中なるも鎭火の見込みなし、青島方面サルベージに要請中

捕鯨船 京丸出火
濟洲西海岸沖で

【ロンドン十三日同盟】十三日イギリス汽船セールタン號からの無電報告によれば、濟洲西海岸沖合南緯二十七度三分東經十三度二十分の海上に於て極東捕鯨會社キヤッチヤーボート京丸(三八〇噸)は船首より火災を起し救助を求めて來たとの急報に接し附近航行中のイギリスモーター船センタウル號が現場に急行したが出來れば同船を濟洲西海岸のギラートタウンに曳航する筈

自轉車專門
四十台の荒稼ぎ

十三日午後京城光化門通りを徘徊する男を京城本町署刑事課員が取調べると、京畿道□□郡□□面生れ住所不定前科一犯李□□(二〇)で、去る四月金泉刑務所を出所、京城へ流れ込み六月中旬ごろから京城府內の三越、三中井、丁子屋の百貨店をはじめ京城驛、鮮銀、三和銀行、京城府廳等の各自轉車置場から四十台の自轉車を盜んでゐた犯行を自白、餘罪取調中であるが、被害者不明で困つてゐる

同居人に 盜まる

京城府□□町一〇八李□九は去る十三日午前七時頃同居中の水原郡水原面大皇里一〇九李□金女(□)にチョッキの中に入れて置いた現金七十圓を盜まれ西大門署に届出た

葉煙草の貯藏に 劃期的な發明
專賣局の宇治川技師

朝鮮地方專賣局製造課長宇治川□□氏は、從來一年半乃至二年を要した米國種葉煙草の貯藏期間を、或特殊な加工法によつて僅か半年內外に短縮することに成功、權利を專賣局に讓渡して日滿兩國の特許出願中でありましたが、この程登錄を濟まし來月初旬帝國發明協會から表彰されることになつた

同技師は再乾燥の際の最終操作に或る香料を撒布することによつて、何等特別の設備を施すことなく米國種葉煙草は在來の收納後貯藏中の醱酵によつて品質の向上を來してゐたが、しかも副機性を犧牲にして香喫味良好な煙草を愛煙家に送出すことになり、貯藏倉庫、貯藏期間等の莫大な經費の節約が圖られるわけで、この貯藏法は既に專賣局の米國種葉煙草製造に實施されて、一年數十萬圓に上る節約を見込まれてゐる、なほ本月末大分で開催される發明品展覽會にも出品して、大いに發明朝鮮を誇ることになつた

右について宇治川技師は語る

昭和六年頃から何とかして貯藏期間を短縮出來んものかと研究を續けてゐましたが、これで相當大きな金が浮び上る譯で、それに煙草としての香喫味も助長される筈です(寫眞=宇治川技師)

韋駄天空し
嘆きのマラソン王

【平壤支局電話】スポーツ精進へ邁進する話題のマラソン王孫基禎君は許婚の姜福信孃の父君姜用鎬氏の枕元に向はんとしたが、この時既に姜用鎬氏は同日午後四時半死去の報が選ばれ、孫基禎君の「脚」も間に合はず落膽して姜氏宅に向つた、悲しみの新家には昏禮の下に姜福信孃が家族と共に言葉もなく泣きくずれてゐるばかりで、既に頭を垂れた、孫君は訪問の記者に慰めの言葉もなく佛前に頭を垂れた『結婚は今すぐと言ふ問題ではないので、十七日葬儀を濟ませたのち家族とよく相談して決めるつもりです』と言葉少なく語つた

あす神宮行き パス時間延長

十五日七五三のお祝ひに京電では可愛い七五三詣のパス時間を午後四時までに延長、利便をはかることになつた

博徒御用

京城府□□町三ノ六四趙□□(□)外三名は、十三日午前十時半府內觀水町九八金□□方で花札賭博中を鍾路署員が踏み込み捕へた

法隆寺の夢殿を凌ぐ 高句麗宮の遺址
平壤大聖山麓の發掘進む

【平壤支局電話】郊外大聖山における高句麗宮址探究の鍬は着々進められ、京城帝國大學藤田教授に指揮された大發掘の發掘をつゞけ十二日には可麗石群の南方數十米の地點に從來の正方形とは全然趣きを異にした約八米の八角形の宏大な基壇(建物の址)を發見した、この基壇は恰も法隆寺の夢殿を髣髴させるが更にそれよりは宏大なもので、かゝる八角形基壇の發見は高句麗遺蹟ではこれが嚆矢とされ今度の發掘中最も大きな收穫でもあり果然考古學界に光芒燦然たる異彩を放つに至つた、なほこの基壇の周圍には礎石と覺しい礎石が配列され居り、考古學上極めて貴重な國寶的價値と相俟つていよいよ重寶にしてゐる

內鮮を通じて 最初のもの
小泉平壤博物館長談

右について小泉博物館長は語る

今度の作業は豫想以上の收穫を得た、十二日發掘した八角形の基壇は恐らく內鮮を通じて最初のもので、これだけでも今度の作業の偉大な成果を充分自慢することが出來る、今日までの作業ではまだこの遺跡が果して平壤城の王宮址であるか、又は單なる寺址であるか、判然しないが滿洲國輯安縣に發見された同時代の王宮址とその位置、附近の地形等が酷似してゐる處から見て王宮址であらうことは殆んど間違ひあるまい、何れにしても本月廿日をもつてこの作業を終る豫定であるが、その終了後の研究にまつて之を明らかにする事が出來ると信ずる

偽造團
五十錢銀貨 一味の全貌

五十錢銀貨を巧に大仕掛に僞造して京城往十里、清凉里、江原道一帶の農村を相手に行使してゐる共犯の一人を十二日江原道金化署で逮捕一味の正體が判明し十三日東大門署へ通知があり、同署では一味の捕縛に活動を開始した、一味は城東□町二五リヤカー修繕業□□□(□)江原道金化郡□□面□□里□□□(□)住所不定□□□(□)同住所無職□□□(□)の四名で昨年四月元山府錦石洞の山中で巧みに鉛製五十錢銀貨を十枚偽造、元山府海岸通の煙草店で使用したのに味をしめ京城に舞ひ戻り去る十月廿三日まで□□の家や安岩町開運寺裏山等で前後數十回に亙り大量僞造して東京城、京畿楊州、江原道金化、元山方面で行使してゐたもので今まで發見された被害金額だけでも數千圓にのぼつてゐる

朝鮮銘酒 一陽 朝の花 アサノハナ

七五三のお祭

可愛い七五三詣の祝日である十五日、朝鮮神宮では可愛い紋服を纏ひ或は軍國調の陸海軍大將の服裝をした三歲五歲の男兒、三歲七歲の女兒の參拜者のために奉賽殿で七五三のお祭を執行、その前途を祝福した上、七五三の御守と神饌を授與することとなつてゐるから參拜者は必ず奉賽殿前の受付に申出るやう希望してゐる

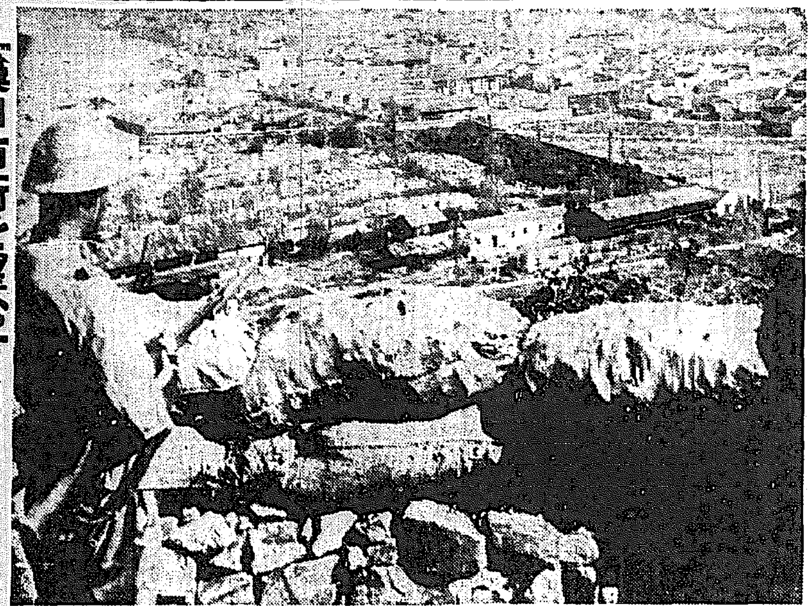

「漢口市街を望む」大別山上から=航空便

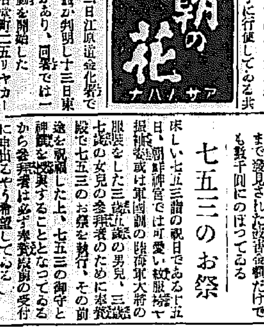

十四日朝の天氣概況

高氣壓は滿洲東部方面を中心に安東郡、滿洲朝鮮は殆んど快晴ですが大連南方及群山沖には小低氣壓が發生し不連續線を伴ふて居ますので濟州島及南鮮の沿岸では諸所曇り、濟州島及城津では時雨れて居ます、千島南方には低氣壓在り內地は太平洋岸は晴れ勝ちですが日本海沿岸では曇つて諸所時雨れてゐます、鮮內の氣溫は平年に比し三四度低目の處が多くなつてゐます

金千代入賞

鮮産酒「金千代」は大藏省主催第十六回全國酒類品評會に於て前年に引續き又復優等賞に入賞、名實共に堂々たる鮮產酒の貫祿を示した

七五三のお祝 子供様の寫場 本一 鮮銀前

忠信町の火事

十四日午前一時頃京城忠信町一二八李□鳳方のオンドルより發火、同家を全燒して同一時廿五分鎭火した、原因はオンドル火の不始末から、損害目下調査中

洋服商燒く
禮智町の火事

十四日午前二時五十分京城禮智町一二八洋服商文聖米方から發火、朝鮮式木造平家一戶を全燒し三時五十分鎭火、損害四千四百圓、原因はアイロンをかけたあとの火の不始末とみられてゐるが五千六百五十圓の火災保險に加入してゐるので目下取調べ中

京城地方

【今夜】曇り小雨雪模様【明日】晴れたり曇つたり

仁川地方

【今夜】北西風曇後晴寒くなる

京城溫度(十四日)最高五度五最低零下三度八(十五日朝)零下四度一平年四度四

天氣豫報(15日)

地方	風	天氣
北鮮	北西乃至北東の風	晴れて寒い所があり時に雪
中鮮	北西乃至北東の風	雨か雪がありさうだが後に晴れ
南鮮	北西乃至南東の風	〃
西鮮	北西乃至北東の風	〃
北部	北乃至東の風	曇りさうだが後に晴
成南	北西の風	大部分晴
成北	〃	晴後には時に雪がある

仁川の潮時(15日)

	午前	午後
滿潮	[illegible]	[illegible]
干潮	[illegible]	[illegible]

王一亭氏

【上海十三日同盟】上海における有力實業家として文藝慈善事業を以て知られる王一亭氏は十三日午後一時上海の自邸において死去した、享年七十二

山口勇雄氏
「京城の耳」社長

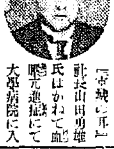

「京城の耳」社長山口勇雄氏はかねて胆石病で大學病院に入院加療中十四日午前三時十分死去享年四十八、葬儀は來る十六日午後四時より五時まで大和町開教院にて告別式を執行

氏は栃木縣の人、讀賣新聞記者を振出しに中央新聞、大正日々、大阪每日、國民新聞を經て大正十三年京城日報編輯局長となり次いで平壤每日主幹、大阪毎日、神戶又新日報の專務取締役を歷任して昭和十一年再び渡鮮、京城の耳を創刊して今日に至り、當地新聞界の先輩者で氏の死は各方面より痛く惜まれてゐる、なほ氏は夫人の外二男三女がある

池田新聞使節の挨拶

新聞使節として十三日午後四時十五分京城驛發渡歐の途についた本社主筆池田林儀氏は同夜發車後丸より讀者に左の挨拶電報を寄せた

暫くの御別れに當り謹みて各位の御高配を謝し御健康を祈る

今夕退鮮ニ際シテハ御繁忙中ニモ不拘態々御見送被下難有御禮申上候混雜中御尊名伺ヒ洩レモ可有之不取敢以紙上御厚禮申上候

十一月十四日

杉田久

淑子

桃屋の桃とびわの詰

高級油性靴クリーム SHOE POLISH RICHMAN リッチマン 輸入 スタンダード株式會社 京城出張所

インクのいらぬ ミラクル万年筆 大阪・大津洋行

キユーピー マヨネーズ 體位向上 美味榮養のサラダ料理を召上れ

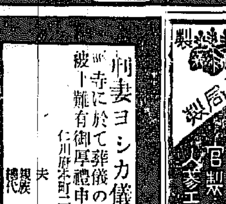

朝鮮專賣局官製 蔘精(さんせい) 人蔘エキス 〔主効〕胃腸病 食慾不振・冷え症 產後衰弱・婦人病 糖尿病・皮膚病 痔・火傷・切傷 各藥店百貨店にあり 發賣元 蔘精販賣株式會社

阪井耳鼻咽喉科醫院 京城府本町一丁目五十二 醫學博士 阪井

限りなき情熱 VIDAS ROTAS コロムビア映畫特作 ルビタ・トウヴアル マルチ・フレスノ主演

青空二人組 東寶映畫特作 藤原釜足・柳谷寛 椿澄枝

11月15日公開 竹本スミ子ンドバク 實演 若草劇場

文部省推薦

妻ヨシカ儀十四日仁川高野山遍照寺に於て葬儀の際は御繁忙中御會葬被下難有御厚禮申述候

仁川府本町二丁目十二番地

夫 岡田廣治

親族總代 川端傳四郎

父山田勇雄儀腹膜病氣の處今十四日午前三時十分死去致候間此段謹告仕候 追而告別式は十六日午後四時より五時迄の間大和町開教院に於て相營可申候 尙年勝手乍ら花輪等の儀は一切御辭退申上候

京城府旭町二丁目五十七番地

昭和十三年十一月十四日

男 山田□一

男 山田勇二

親族 山田□□

總代 佐藤□□□

友人總代 伊藤□□ 飯塚東□ 新妻□□ 和田八千□ 渡邊□□ 河谷□□ 鎌田□□ 見目□□ 江藤□□ 菊地□□ 御手洗□□ 哈木□□ 京城の耳社

三越のサービス 呉服格安賣出し 十五日より十八日まで (四階ホール)

體位向上 眼の護り 三越の眼鏡 四階

京城 三越

芯線を二重に巻いた新製品! 明視ランプ 今までのに比較すると同じワツトで十二割の明るさがあります

宣傳販賣中

トウランプ・トウランプ石鹸・トウランプ齒磨・トウランプ石鹸

トウランプ 連鎖店 トウランプ特約店にてお求め下さい

トウランプ商會 トウランプ商會

+

地方綜合版

内地人男轢死 【平壌】十三日午前七時廿八分平壌驛發下り特急第一列車が平壌西平壌間を進行中府内西城里踏切附近線路上に五十四、五歳の内地人男の轢死體を發見約八分間停車して取調べたが身許不明

花札賭博 【開城】府内南山町一七六大工職金泰根（?）、宮町五〇一同李何某（?）、南山町七五六文宅範（?）の三名は十二日府内南山町崔私宅方で花札賭博を開帳中開城署員に踏込まれてお縄

咸南臨時道會開く
水害復舊と端川地方開發審議
笹川知事道民の緊張を力說

【咸興】前古未曾有の咸南道各郡に亘る水害復舊對策並に端川地方開發その他に關する追加豫算を附議すべき咸南第八回道會は十四日午前十時から道會議事堂で笹川知事統裁の下に開催されたが笹川知事は開會劈頭次の如き訓辭をなした

昨夏事變の 勃發を見まして より早くも茲に一年四ケ月を經過したのでありますが其の間皇威の下我が忠勇なる皇軍の猛烈果敢なる進撃は北支に、中支に南支に疾風木の葉を捲くが如く、百戰連勝して廣東武漢の要衝をも攻略し、今や支那の全領土の樞を支配する七大都市の全部を保有する所謂中原の要域は、全く我が軍の既定する所となつたのでありまして、世界戰史に其の類例を見ざる神速さは、列强の均しく驚異する所であります

而して、此の輝かしき戰果を思ふに付きましても我々は先づ何よりも戰歿の勇士と負傷者とに向つて、心からなる敬悼の意を捧げなければなりませぬと共に、我々は二つの責務を忘れてはなりませぬ、第一は此等勇士の志を繼いで、飽くまで戰ひの目的を貫き通す事であります、第二には此等勇士の遺家族に對して、之を酬ゆることを、忘れてはならぬと云ふ事であります

今次征戰の 目的は、先般政府の聲明にもありました通り飽くまで抗日容共政權の殲滅を期し、以て東亞永遠の安定を確保すべき新秩序を建設せんとするのであります

故に其の戰は寧ろ今日より始まるのでありまして、國民は更に不退轉の決意を固め、長期持久の戰時體制を一層整備し、經濟諸政策の强化を圖り、以て帝國の崇高なる使命達成に邁進し聖戰の目的を貫徹しなければならぬと存ずる次第であります

幸にして、本道に於きましては時局に對する道民の理解は克く徹底致して居りまして、何れも事變の推移と國民の覺悟とを深く認識し、孜々として生業報國の途に勵しみ、出征將士及其の遺家族の慰問援護に努め、銃後の護りを固く致して居りますことは、誠に御同慶に堪へない所でありますが、殊に去る七月張鼓峰事件が發生致し、第十九師團が出動するに至りました際にも防空下令の下民心は極めて靜謐でありまして、而かも次ゆるが如き

愛國至誠の 發露を隨所に見ることが出來ましたことは獨り皇國の下に於てのみ見聞し得ることでありまして、誠に感激に堪へざりし次第であります

次に去る八月中旬及下旬に亘り北鮮地方に來襲しました豪雨は近來稀有のものでありまして、本道は南部元山府及安邊、德源、文川、高原の各郡を除き何れも水魔に侵され、就中咸興府及咸州、定平、端川、新興、長津、豐山の各郡に於ては、數日にして一ケ年平均降雨量の約五割の降雨あり然かも最高一時間の降雨量百十一粍六と云ふが如き、山間地帶に於ては諸處に激烈なる山津浪、山崩を生じ平野地帶に於ては、河川の急激なる增水氾濫となり、諸所に激甚なる災禍を惹起せしめ、既往に其の比類を見ざる慘狀を呈し、死者九六七名行方不明二九六名負傷者六〇五名、合計一、八六八名を算し、住家の流失四、九一〇戸、全半壞四、〇四三戸、浸水三一、三八七戸に及び、其の他耕地、農作物、道路、河川、水利組合等の施設工作物並交通、通信機關に稀有の被害を蒙らしむるに至つたのであります、被害者に對し洵に氣の毒に堪へませぬが、別けても死者に對しては切に惻隱の情禁じ難きものがあるのでありまして各位と共に深く哀悼の意を表する次第であります、

當時道に於きましては、空前の大洪水たることを看取致しまして、八月十八日臨時水害救護事務局を設置し、道並に府、郡、邑、面其の他關係職員を總動員し諸員各位の御支援と一般民間の協力とに依りまして、必死の救護に努めたのでありますが、交通、通信機關の被害に因りまして、奥地一部は食糧缺乏の止む無きに至り、一時民心の不安を醸成せられたのでありますが各方面の獻身的救護に依りまして、幸無事なるを得たのであります

今次の災禍 天聽に達しまするや、畏くも 天皇皇后兩陛下に於かせられましては、罹災民の慘狀に痛く御軫念あらせられ、御救恤の有難き思召を以て過般朝鮮總督府に對し多額の御内帑金を御下賜あらせられ、本道罹災民も其の御聖恩に浴しましたことは、御仁德の宏大無邊なる、洵に恐懼感激に堪へざるところであります　御聖慮を體し、官民一致協力益々救助復舊に努めまして、御鴻恩の萬分の一に酬い奉らんことを期し居る次第であります

偖て、今回御審議を煩はします案件は、御手許に差上げました通り、昭和十三年度歲入出追加更正豫算案、昭和十三年度道罹災救助基金特別會計歲入出追加豫算案、道地方費の借入の件、及長提案道費の繼續費の件、以上四件でありまして、此處に其の大綱を申述べたいと存じます

本道道勢の 現狀は、水力發電地點の豐富、天然資源の無盡藏等工業的企業條件に惠まれ、國防力の充實を緊要とする現時に於きましては、特に本道資源の開發を促進し、諸企業の勃興を誘致することは、獨り本道開發の爲のみならず、國家喫緊の重要事でありまして、極力之が實現に努力して居るのでありますが、輓近管下端川郡に於ける天然資源は、埋藏量三十億噸と稱せらるる「マグネサイト」其の他鐵鑛、硫化鐵鑛、亞鉛鑛等各所に於て發見せられつつありて、何れも開發中ではありますが、遺憾ながら本地方は御承知の如く、海陸交通の便惡しき爲、道に於ても夙に積極的施設を講ずべく、考究致してをつたのであります、幸にして今般總督府に於て端川、南大川の河口附近に一大築港計畫を樹立せられ、防波堤の築造は國費を以て施行し、築港工事は地方に於て施行することとなりましたに就ては、國費の防波堤工事着手の曉は附近一帶の地價は俄に暴騰し爲に築港工事に多大の支障を來すのみならず施設の便を有する附近一帶の工場敷地も、遂に工場敷地たり得ざる結果を招來するに至るべく、斯くては重要資源の開發に支障を生ずるのみならず、道勢の興隆にも多大の惡影響を齎すものなる等の點を稽へまして、此の際該地域の全部を道に於て買收することとして、他日必要に應じ處分して同地方の資源の開發、工場の誘致に資すべく企圖した次第であります

次に過般の 水害に因り不幸にして罹災の厄に遭ひたるものに對しましては、當時應急の措置は講じたのでありますが朝鮮罹災救助基金令の規定に基く應急救助の經費並道路、河川等土木災害應急工事費は、多額の經費を要し道財政のみを以てしては、到底實現は困難でありますので、努めて國庫の援助を求むべく、補助申請中のところ此の程漸く相當の國庫補助金が交付さるる見込がつきましたので、端川事業費と共に今回豫算に追加すべく提案致した次第であります、併しながら本豫算による救濟費並應急工事費は謂はば臨時應急的救濟及工事なるを免れず、從つて所謂恒久的救濟並復舊工事に付ては、目下總督府に申請中でありますので、確定次第更に改めて御審議を煩すことになるものであります、議案の詳細に付きましては、參與員をして充分說明せしむることと致して居りますから、何卒慎重審議の上御協贊あらんことを切望いたす次第であります

ビール原料として 忠南大麥に凱歌
二大會社から今年も大量注文

【大田】忠南產大麥がビール原料に最適の太鼓判を押され、大量注文舞込む—永登浦昭和キリンビール及び朝鮮ビール（サツポロ）會社では昭和九年來ビールの原料として忠南產大麥を試用してゐたが忠南產は最も品質優良の確信を得たので昨年來大量の注文があり、今年も昭和キリンから九千九百七十二石、サツポロからは一萬一千五百二石、合計二萬一千四百七十四石五斗、價格にして二十八萬二千七百十一圓の注文があつたので道では各郡面當局に命じて鋭意集荷に努めてゐるしかして一般麥は一石十圓五十錢であるに對しビール原料麥は實に十三圓十六錢五厘の高値で農家は大喜びである

年末賣出し禁止の緩和陳情

【釜山】長期戰に府民の覺悟を促すため釜山署では過般各商店に對し年末附貸品並に景品付賣出し禁止の申入れを行つたが、年末賣出しを例年の書入れ時としてゐる府内商店に大恐慌を來し、十二日商工會議所の西尾商業部長ほか鮮商組合、履物商組合、吳服商組合の幹部は鐵道ホテルに會合して協議した末釜山署へ出頭、これが緩和方について營業者側の苦境を訴へて陳情したが成行きを注目されてゐる

僞醫者 【統營】本北釜山郡郎山面城南里無職韓百嶺（?）は各地を流浪し無許可で醫師行爲を行つてゐたが最近統營に入り込み吉野町附近で患者を診察してゐるところを統營署員に檢擧された、醫師法違反で罰金二十圓

躍進北鮮に驚く
池邊東拓副總裁視察

【元山】北鮮視察中であつた池邊東拓副總裁は歸途十一日午後三時五十四分着列車で來元、津田東拓元山支店長の案内で朝石工場等を視、同夜は府内鍋行館の招宴に臨み、翌十二日歸城したが同總裁は左の如く語る

北鮮はずつと以前に行つたゞけで最近の北鮮は知らなかつたわけです、羅津や清津は全く想像以上に發展してゐたのには一寸驚きました、清津の如きは新興都市としての活氣が實に溢れてゐた、城津は都合で視察出來なかつたが何といつても咸北の躍進は素晴しいね、何れまた出直す積りですよ……

ついで安川總裁の辭任說を持出すと

色々と臆說が飛んでゐるやうだが然し總裁は任期滿了するから といつて本人が辭める意志がなければ政府としてもさう無闇に辭めさせるといふわけにはいかんでせう、さあ總裁の意中は總裁でなければね……兎に角世間が勝手に取越苦勞をしてゐるんですよ、あけけ……

と巧みに話題を外した

内鮮滿貨物輸送
早すぎて荷爲替に困る
混載車扱の奇現象

【奉天】十月中旬から實施された大阪發朝鮮經由滿洲奉天、新京哈爾濱行小口混載車扱は、その後好成績を擧げてゐるが、大阪發後五日乃至七日で到着、八日乃至十日で荷主に引渡され、餘りにも迅速なため荷爲替が間に合はず、荷物が着いたが引渡しが出來ないといふ奇現象を呈し、今春六十日サイトの決濟はしたが荷物が到着しなかつた狀態と比べて面白い對照である、とにかくこの迅速な輸送振は在滿商人に莫大なる利益を與へるのみならず、小荷物利用の荷主が本制度に轉嫁されるのも、近い將來であらうし、さすれば内地鮮滿の大陸進出に一層の拍車をかけるだらう

全州商議戰
人名簿閲覽

【全州】來月十日に迫つた全州商工會議所議員選擧は目下選擧人名簿縱覽中であるが有權者は法人内地人二〇、朝鮮人一八、個人内地人一五四、朝鮮人一六六、合計三百五十八名、議員定員は十八名になつてゐるが、朝鮮人中に多少失格者生ずる見込で内鮮人殆ど同數位になり選擧の動向は頗る注目されてゐる、來る十九日に選擧告示をなす筈で候補者の出揃ふのは月末頃と見られ今のところその下馬評は大つかみで内地人は再出馬が大部分朝鮮人は全部新顏となりはせぬかといふ空氣である

甲山の強盜
四人組逮捕

【咸興】咸南甲山郡雲興面鳳西里居住李得龍（?）、同金何風（?）、同李逸貞（?）、同金成俊の四名は道路人夫をしてゐたが一攫千金を夢みて共謀の上去る十月三十日午前一時頃甲山郡雲興面鳳西里黃錫在（?）方を襲ひ、李逸貞と金成俊が見張りをしてゐる間に李得龍と金何風が押入らんとしたが黃錫在が目を覺し、ひそかに戸外に出て大聲を擧げて騷ぎ出したので一物も取らずに逃走、その足で同日午前三時頃今度は同里黃奇百（?）方に侵入、例によつて李得龍、金何風の兩名が押入り「金を出さねば殺すぞ……」と脅し現金四圓餘を強奪逃走した上十八圓七十錢を強奪逃走したが黃の妻女が金何風の顏を見知つてゐたので足がつき去る七日四名とも逮捕された

豆タクは顚覆

【大邱】十二日午後十時廿分ごろ府内東城町二丁目シラギヤ百貨店前十字路で府廳方面から疾走して來た慶南タクシー豆自動車慶北一二七號（運轉手李相徹（?））これも東城町方面から鍋館へ向つて疾走して來た朝日タクシー慶北一〇二七號（運轉手金小西（?））が衝突、豆タクシーはその場に顚覆したが幸ひ双方とも被害はなかつた

古巣へ逆戻り

【大邱】この夏刑務所を出たばかりの放浪者住所不定前科三犯鄭何某（?）はまたも十一日午後五時ごろ大

重油の販賣統制
北鮮重油販賣組合認可を申請
咸北組合も將來合併

【元山】戰時體制の國策にもとづく本府の揮發油節約統制は過般實施され、北鮮では北鮮揮發油販賣組合が結成されて同地方に於ける販賣統制が行はれてゐるが、今回更にこれと同樣の組織内容で重油の販賣統制が進められ、北鮮では先づ咸南および江原道一部を含む北鮮重油販賣同業組合が目下認可申請中である、しかして右の北鮮重油販賣同業組合は揮發油の場合と同じく組合事務所は元山に設置されるものであるが將來は既設の咸北重油販賣組合も咸南、江原と合併して同一の組合傘下に置かれることが豫想され、從つて揮發油並に重油の北鮮における販賣統制機關は元山に併置されるものとみられてゐる、なほ認可申請中の北鮮重油販賣組合の組合區域における重油の現在使用量は約二萬噸であるがこのうち四分の三は東海岸の漁業用で主に水產組合が占用してをり、同組合とも直接製油會社から購入してゐるため從つて新設される販賣組合としては組合經營の建前から將來は重油をも組合の管下に置き得るか否かが問題視されてゐるが、本府當局が果してこれを如何に解決するか注目されてゐる

釜山秋競馬
六日目成績

【釜山】秋季競馬六日目の成績は次の通り

第七新呼馬（五頭千八百米）1サイヤー（德西）二分六〇秒、單十四—十三圓、複十四2クレオパトラ（岡根）複十四▲第三各新馬（五頭千六百米）1キンクワザン（鶴永）一分五三秒、單十一—十三圓中、複十一圓2ホコサキ（鮫島）複十八圓▲第五抽籤馬（五頭千六百米）1キサコーマン（平田）一分五三秒、單十四—十四圓、複十二圓2ヒノマルノヘタ（内田）複十六圓▲第六古呼馬（五頭千六百米）1ヤングレデー（池平）二分六秒、單十四—十一圓、複十四圓中2ファイヤ（鶴永）複二十三圓▲第一アラブ系抽籤馬（八頭千六百米）1スピードクイン（高木）一分五八秒、單十四—四十四圓中、複十一圓中2ミスヘナワカ（熊西）複十圓▲第二抽籤馬（八頭千六百米）1ダイゴジワゲウ（鶴永）一分五四秒、單十圓—廿六圓中、複十三圓中2ケイリン（劍田）複十五圓▲第四抽籤馬（八頭千六百米）1ダイユヘイマイ（森）一分五六秒、單十圓—五十二圓、複十四圓中2ダイニフクトク（藤田）複十九圓中

中堅講習閉會

【咸南】道農事講習所に於いて去る二十二日から開講中の中堅青年講習會は二十日間の全期を終へて、十日午後一時道廳で閉講式を行つた

咸南辭令

實業學校教諭（甲山農補）　内藤正二
任公小訓、命三平小學校勤務　金瑾洙
任囑員、命元山道立醫院在勤

寢冷によく効く 風熱きまし
元祖 竹村トンプク
熱い砂糖湯に溶いてのめば 急に氣分が快くなる
定價 二十錢 五十錢 一円
本舖 大阪 竹村製劑所
各藥店にあり

淋病（内服）
殺菌力強烈 うみ去り 痛み消散

優秀治淋藥 リベール 리베ー루

一、淋病を速く治すには結局尿道に潜み繁殖しつゝある黴菌を早く撲滅し體外へ驅逐して了ふ事です。
一、それには内服藥にて生理的作用を以て治すのが安全であり理想的であります。
一、特製リベールは内服藥中効果迅速で人に知られて居ります。
一、服藥すれば膓粘膜より吸收する事の速さ早きは服藥後四五時間遅くも翌朝に至れば尿は藍色に變じリベールの臭氣を放つて排出致します。
一、此時より何とも言へぬ良い心持ちになり日を追ふてうみ痛みは消散致します。これは今迄潜伏せし黴菌の漸次驅逐されつゝある證據です。
一、之の黴菌の有無は服藥前後の尿を採つて專門家に希ひ黴菌檢査をなさるのが最も確かです。
一、警告 素人療法の洗滌や尿道注入等は最も危險です刺激を與へて炎症を惡化さす位でなく却つて淋菌を奥へ押込んで睾丸炎、攝護腺炎を起したり膀胱カタルになつたりするのは皆之れが原因です樣々の手療治は絕對禁ずべきです。
◎各藥店にあります品切の節は本舖へ申込下さい——送料不要
價 五日分 二圓八十錢 七日半分 三圓半 十三日分 六圓 廿七日分 十二圓
大阪市東區南久太郎町 本舖 竹村製劑所 振替大阪三六〇〇番

疲勞恢復に
オリザニン
（登錄商標）

疲勞の原因 は糖分の分解に依つて生じた乳酸が體内に蓄積するからであります　**ビタミンB_1** はこれら乳酸の生成を防止すると共に過剩の乳酸を分解して疲勞の防止、恢復に顯著な奏效を見ることは實驗諸家の實證するところであります

オリザニン はビタミンBの世界的始祖として發見せられて以來常に眞摯なる研究を基礎とし、良心的な製造と嚴密な製品檢定を經、品質の純良效果の的確を期して居ります

（說明書進呈）

オリザニンの應用範圍
脚氣の治療と豫防に
疲勞の防止と恢復に
妊娠・產褥・授乳時に
原因不明の食慾不振に
熱性疾患時等に

三共ビタミン劑
三共肝乳（A+D）
ビタミン膠球（A+D）
ビタミン錠（A+B+D）
オリザビトン（B_1+C）
ビタグルコーゼ（C+葡萄糖）
ビトン（C）
ペツト（E）

三共 SANKYO
東京・室町 三共株式會社
B—11—3

明色アストリンゼン
アブラ顔の方も☆もう心配はない！
アストリンゼンの素晴しい美容作用
ホンの二三滴でお化粧の美しさもモチもマルで違ふ
歐米婦人は化粧前に必ずアストリンゼンを使ふ！

それは何故？ アブラ顔の方はアブラが出すぎるため白粉が美しく附かず、お化粧もスグ剝れますがお化粧前に（お化粧の時は化粧下クリームをひく前）明色アストリンゼンを二三滴つけますと獨特の收斂作用で皮膚の脂肪や汗腺を引き緊めアブラ汗の分泌を根本的に調節しますから、どんなアブラ顔の方でも白粉が思ひの儘に美しく附きお化粧も不思議な程長く保ちます。歐米婦人は化粧前に必ず新强力化粧水アストリンゼンを使ひます。
▲アブラ顔が治る！ 朝夕の洗顏後明色アストリンゼンを常用しますとアブラ顔が次第に治りお顏が目に見えて美しく若々しくなります。　定價 一圓 五十錢

10—237

睡眠中にクリンシンで見違る程美しくなる
明色クリンシンクリーム
別人の様に垢ヌケする新睡眠美容法
垢ヌケに一等の祕法

夜分お寢み前にお顏をクリンシン・クリームで一寸手入れをすると、眠つてゐる間にお顏が見違へる程美しくなる新しい美容法が最近歐米婦人の間で盛んに流行してゐます。
▲方法—ごく簡單でお寢み前に明色クリンシンをお顏に輕くすりこみ一分間程其儘おいてからガーゼか脫脂綿で丁寧に拭きとつて寢みます。皮膚の表面のヨゴレや白粉がスッキリと落ちるのは勿論特有の强力な滲潤作用で毛穴や汗孔の奥まで徹底的に滲潤され、それにこのクリーム獨特の美容成分が睡眠中に肌の深部で最も效果的に作用しますから翌朝までお顏が見違へる程美しくなるのです。
▲クリンシンの世界的流行！ 歐米に於けるクリンシンの流行は非常なもので從來の凡ゆる洗顏料は全く時代おくれとなり、最近の統計によりましてもクリンシンの使用額はあらゆる化粧品中の首位を占め、ために歐米婦人の美が一段と增したとさへ言はれてゐます　定價 一圓七十五錢 九十錢 一円四十錢

趣味と學藝

半島讀書人受難【一】

船田亨二【京城帝國大學・文學部教授】

中山蘭氏筆

輸入制限強化の方針が特に具體化しようとしてゐた頃には、今に外國書の購入など全く不可能になるだらう、などといふ先走つた噂もたつた。それから一年餘、さうした噂ほどのことは今までには未だ現はれて來ないにしても、外國書の入手がよく〳〵困難になりつゝあることは事實である。如何に對外爲替相場が安定させられてゐても何のかのといふ理由で外國書を手に入れるときの値段は次第に高くなつて行くといつしよに、生活費一般は急激に騰貴して收入はそれに反比例して減少して行くとなると、從來とても必要の最小限度で外國書を買入れるしか出來なかつたものにとつては、形なんかは切取つてしまはうといふ程度の節約ではなくて、澱をのんで骨も切り肉も削がねばならぬといふ困難な節約が必要となつて來る。けれども、何とかしてその困難を切拔けようと工夫し、金額から觀れば、僅かな額ではあるにしても少しでも外國に流れる金高を少なくして然も仕事に差障りないやうにしようと努力して苦しみつゝも、その苦痛がわが國のどこに居ても味はねばならぬものだと思へば、もつと努力して一層有效な對策を築へようといふ氣も起きて來る。

用紙の缺乏が叫ばれ始めたとき內國出版の出版も非常に困難となり値段も上ることは覺悟しなければならなかつた。さうして、實際に、各種の出版物は相當に粗惡となり高價となつて來た。けれども値段がいよ〳〵高くなり、讀むのにます〳〵不快な氣持を忍ばねばならぬ狀態が進んでも、この不自由も亦自分が全國のひとびとと共に忍ばねばならぬ不自由であると考へて、或程度まで、いはばあきらめてゐることが出來る。

ところが、凡そ不愉快な話は、外地定價の制度である。東京で出版される書籍がひとたび海を越えて來ると內地よりも一割だけ高くなるといふ制度である。ひとから聞いたり新聞雜誌などで讀んでみたりしても、その理由として傳へられるところは、何一つとして、どうもよく腑におちない。その理由のよくわからない制度が一般に物價が昂騰し特に書籍の値段が引上げられたときに始められたことは、不愉快な氣持を二重にする。さうして之に對して何の救濟も試みられてゐるやうに見えないことは、不愉快な氣持を三重にする。私は、自分の仕事の關係から、外國書に較べて國語の本を買入れることは極めて少ない。少しばかりしか買ひもしない。私の不愉快な氣持が二重にならうと三重にならうと外地定價の制度を始めた方の人たちから見れば何の關係もないことだし、私自身としても、不愉快な思ひを忍んでまで一割增の書籍を好んで買入れる義理もないので、今までのところ、外地定價制度が始められたことへの對策としては、さうした定價を要求する書店の本を買ふことは極度に切つめてしまつて居り、それによつて一應の解決はついてゐるつもりである。けれども、どうしても買はねばならぬ物のあるやうな場合に、この外地定價といふ制度に惱まされるのは何も私一人には限らないのだと思ふと、自分が外地定價のついた本を買はないで濟ませるやうにするといふだけの極めて消極的な態度でこの問題を看過しておくことも、必ずしも適當ではないやうにも思はれて來る。

內地出版の書籍を外地に賣るときには一割高にするといつても、外地の中で內地の書物を最も多く消化して居た所は朝鮮であらうし、從つて、この外地定價の制度に最も多く惱まされるのは朝鮮であらう。從來とても京城在住者は未だしも、朝鮮の讀者は決して惠まれてはゐなかつた。例へば新聞の廣告で讀みたいと思ふ本を見つけて書店へ行き店頭に出てゐなければ出版元へなり取次店へなり注文して、その欲しい本が手に屆くまでには、數日、十數日、或はもつと待たされて、その上に定價の他に註文の費用やら送料やらを負擔させられる。ところが、私たちが自分の專門の書物を買入れるときとは違つて、普通の場合には、書物などは、書籍の店頭に列べてあるのを手にしてみて、これは讀んでみたい本だ、と思つて買入れることが多いばかりでなく、さうして買入れて各種の書物を讀んで行くことによつて、實物を見もしないでわざ〳〵注文して買入れた書物だけを讀んでゐて知らず識らずの間に片寄つた方向に走つて行く弊も避けられるし、注文した書物をやつと手に入れて失望する危險も避けられる。ただ、書物は着物や食物とは違ふので、一冊や二冊讀みそこねたところで、腹も減らねば風邪もひかない。然もそのためによいに、いつの間にか心の方がやせ細つて風邪をこぢらせてしまふことが多い。さうしたことを考へると、今までのやうな狀態の下に半島讀書人が受けた損害は、單に金額の問題だけには止まらないことがわかるのである。いはゆる外地定價の制度は、今までで も送料その他の理由で買主が定價以上の費用を負擔させられてゐるのを、はつきりきめたに過ぎないのだといふやうな話も耳にしたことがある。けれども、今まで實際に行はれてゐたことだからといつて、それを制度化することが必ずしも適當だとはいへないし、從來實際に行はれてゐた事は、寧ろ逆の方向に改められて、何とかしてもつと容易に、東京在住者と同樣とまでは行かないにしても、內地在住者と同樣の條件の下に朝鮮の讀者が書物を手にすることの出來るやうな工夫が欲しかつたのである。

バックミラー

新成美術の洋畫家三木弘氏、三越で開いた秋の展覽會を終ると『時節が惡かつた〳〵』と、こぼして『何しろ獨立の中山さんの展覽會のあふりを喰つたんだよ』といふ口の下から『しかし地方の民間の美術團體で機關紙を持つてゐるのは僕の方だけだから』と一席辯舌振つて、さて『誰か原稿を書いてくれないかな』

豆談義 南京城

先き頃內地よりの歸りに汽車が永登浦に着いた時、同車內の人々がプラットホームを眺めて、は、あ出處だなナンキンジヤウと言つてさゝやいて居る。僕もふと窓外を觀ると、永登浦驛の標札が確かに南京城と書き換へられてある。この事は曾て新聞か雜誌で讀んだと記憶するが、之を實見したのは此時が初めてであつた。僕も之を見て成る程と思つた、驛名を變更した理由は京城府の區域が擴大されて、永登浦も大京城の內に包含せらるゝに至つたので、永登浦が京城府の南端となり、中央に在る京城驛に對して南京城驛と改名したのであらうが、此理由を知らぬ人は直觀的に之をミナミケイジヤウと讀まずしてナンキンジヤウと讀むのは當然である。朝鮮の最近の驛名は多くは音讀であるから、此驛だけを訓讀で始めるものとは思はれぬであらう。釜山、三浪津、大邱、金泉、大田、水原、京城、開城、平壤、安州、新義州、中音讀である。然るに永登浦だけを訓讀で始めてミナミケイジヤウと重箱式に讀まねばならぬのは如何にも變則である(金融組合十一月號篠田治策氏〝南京城〟より)

ノーベル賞の〝大地の作者〟

パール・バックの横顏

ストックホルム電報はスエーデン學士院が本年度ノーベル文學賞をアメリカの閨秀作家パール・バック女史に授與することに決定十日發表された旨を傳へてゐる。彼女は生れて間もなく支那宣教師であつた兩親に伴はれて支那に行き、そこで英語を話す前に支那語を話した。物心附いた彼女は自分の周圍の先づ何に氣附いたか〝私は來ると直ちに支那の姿を見た、それは今日も見る支那の姿である、餘りに多くの人が生れ餘りに多くの人が死ぬ支那である。自然と人間の想像し得る美の極致と大地の上に見られる最も悲慘なことが分ちがたく混合してゐる矛盾撞着の大陸である。かゝる美と悲慘との結合は時として私が自ら選んだ此の國に不思議なほど深い執着を感じさせた、然し時には餘りの悲慘さに自分の家に逃げ込みさうして故鄕の家や本國に憧れさせられたのであつた〟(『杭州の城壁』より)

アメリカの傳統を飽くまで固執する母によつて支那に育つた彼女は支那に於ては支那人であつた、從つてその出世作『大地』や『母』に描かれてゐる〝母なる大地〟思想は丹念なる支那風俗の描寫を除けばこの二つの民族に、いや凡ゆる國に於ける農民や母性に共通な心理であらう、我が國に例を求めれば新潮賞を得た和田傳の『沃土』の末尾と『大地』で阿蘭の死に〝阿蘭よ汝は大地であつた〟といふ詞に全然一致してゐるのも決して單なる偶合ではない。この『大地』が一九三一年ピュリツァ賞を授けられた事から彼女は一躍有名になつた序にいへば本年度上半に我が讀書界を風靡したマーガレット・ミッチェル女史の『風と共に去りぬ』は一九三六年度の同じくピュリツァ賞受賞作品である

猶て彼女の他の代表的作品に簡單に觸れゝば『母の肖像』は彼女の母親が四十年に亘る支那に於ての生活を描いたもので、支那の民衆に食物や藥を惠み與へる彼女の母の高貴な姿が寧ろアメリカ女性の美しい典型として現はされてゐる『母』は文字を讀み得るものが一人もない鄕村部落に住む貧しい〝母〟一家三十年の悲慘な生活を描いたもので良人は、文明の町に憧れ家出し後に姑と三人の子を抱へた女の汚辱と苦鬪の記錄であり、飽くまで強く執拗に生き拔いてゆく母性をテーマにしてゐる

『戰へる使徒』は熱心な宣教師であつた彼女の父の生活を語つたものだが、幼時から他に適當な英語の書物に接し得ないで聖書ばかり讀んでゐた故に彼女のスタイルが著しく聖書に似てゐるといふ批評家の言葉は面白いと思ふ

彼女は今紐育してニューヨークの摩天樓四十二階に住んで今度の世界とは全く違つたアメリカを題材にした大作『アメリカの兒』に筆を染めてゐるさうである、彼女を探訪した佛蘭西の婦人記者ジャニイヌ・デルペック女史は〝この年齡を判じることが出來ない婦人の顏には東洋が育てる凡ての叡智と皮肉と靜謐が刻まれてゐるかの如く〟(『セルパン』二月號より)と書いてゐるが成程どの寫眞を見ても彼女の年齡の明瞭しない顏立ちだが一八九二年ヴァージニアの生れといふから本年四十七歲である

最後に彼女が時々反日的な論文を雜誌『アジア』に寄稿してゐるといふが、アメリカのジャーナリズムや讀者層が彼女に持つてゐる關心はこと支那に就ての限り絕大であるのを思へば、火野葦平の『兵隊』物で滿足してゐる秋ではないはずだ、本紙『天地玄黃』子の箴を借りれば〝我がペン部隊の諸君よ感如何〟である(N・S・K)

新映画評

〝あゝ故鄕〟

新興近來の佳作 新興作品

『あゝ故鄕』新興東京撮影所溝口健二監督作品――東北の或る小さい町、お美代(山路ふみ子)の父親金造(加藤精一)は溫泉ホテルの經營に窮し惡辣な花田の手にホテルを明渡す破目になつた、お美代が健を許してゐた婚約者和男(浦水將夫)の實兄はもと〳〵婚約に反對であつたので、お美代親娘を見殺しにして和男をアメリカに旅立たせてしまつた。それからお美代は山師な父の犧牲になつて和男との間に出來た和子を抱へながら藝者に身を落し和男の歸りを待つてゐた

五年の後實兄の急死で突然呼び戾された和男はこの町にデパートを建てる計劃をしたが、町の有力者花田の力を藉りるために立つた。和男はこれに應じ町の有力者の娘(美植まり)と婚約をし、お美代の父に因果を含めた。いつもながら新興の騷しい女をよつてたかつて虐め苛む悲劇的な筋であるが、流石にリアルな溝口の手によつて新派悲劇から脫れてゐる現實の悲劇を嚴しく客觀してる溝口の態度は甘いお涙頂戴によつて觀客の關心を事實の眞相からはぐらかしてはゐない、どう見たつて山師だが自分では石橋を叩いて渡るつもりのボロイ事業に次から次へと跳さながら決して懲りない父、一種のドンキ・ホーテたる父に扮した加藤精一の演技に推してよい己れの幸福も諦め戀人も棄て父の惡な夢の犧牲になつて行く慘めなお美代は然し古い悲劇の型には、く、とにかく盲目的ながら生活の意志を持つた女である、溝口が山路に與へたこの演技も『愛怨峽』に次ぐ出來だつた

この親娘の切ない愛情を描いた限りに於てこの映畫にソツけない、然し溝口はこれは地方の中小商人が大きな資本にわつとやられさうになるがまた立上ると、いふテーマだといつてゐる、さういふ社會的問題を素材として取上げただけにしてはこの映畫の焦點はぼやけ切つてゐる、例へば巧みだといふことには定評があるが小さいながら町といふ一つの社會の性格づけでは唯雰圍氣に頼らうとするのみで『裸の町』の內田吐夢には遠く及ばない

既て筋その他に隨分無理があつて溝口には彼岸的の作ではないにしろこれに就興には初めて薦にみる佳作である(け)――浪花館上映中

不連續線

七五三

今年もまた、七五三のお祝ひが來た。どこの百貨店の飾窓にも、それ〴〵の子供向きの服裝が並べられてゐるが、女の子は別として、男の子の服裝といへば、きまつたやうに陸海軍の軍服が幅をきかせてゐるところ、さすがに軍國の秋らしくある。

五つや七つになれば、もう軍人にあこがれる心も起るが、まだ三つ位の男の子が、果してさうした軍服を着ることを喜ぶや否や。つまり、親の物好きな遊戲心から、小さな子供に軍服を着せて喜んでゐる傾向がないとはいへない。物心のついた五つや七つの男の子にしても、軍國熱、軍人熱に煽られて、軍人らしい裝ひを喜ぶことは頷けるが、それにしても、軍人の華やかな一面、勇ましい點だけを胸に描いて、その困苦缺乏と闘つてゐる半面の生活をも知らしめるのでなければ、我ら子供には軍服を着せても、それは佛作つて魂入れざるものであり、また、休戰にして着せるの譏に陷れるものではない。

私は子供に軍服を着せることに反對するものではないが、市民生活に最も關係の深い警察官の努苦を偲び、その努力に敬意を拂ふ上からも、お巡りさんの服を着せたものを着せる人はないものだらうかと、そんなことを時々思ふのである。

英國と英國民【上】

城大文學會「西洋文化の研究」講座―(3)

中島文雄【京城帝國大學法文學部助教授】

『英國と英國民』支那事變は日本と中國との抗爭であるが、われわれはこの東洋に於ける悲しむべき事態に英國が如何なる關係を有つてゐるかを熟知してゐる。同樣に伊太利とエチオピア、獨逸とチエッコの場合にも常に當事者でない相手國として英國の顏が登場する。かく世界の重大時局に際して必ず出て來て物をいふのは英國である。日本はこれから世界の檜舞臺を踏めば嫌でも英國を相手にしなければならない。そのために英國及び英國民に就て充分の知識を持つてかゝらねばならぬのはいふを俟たない。では英國及び英國民は如何なる性格の國家、國民であるかといへば凡そ一國、一國民の性格は複雜多面で簡單にいつてのけることなどは到底出來ないが、大まかには具體的史實に現はれた英國及び英國民を觀察すれば凡その見當は附く。その見地から大英帝國建設の歷史を觀て行かう。

普通われ〳〵は常識的に英國民は紳士で正直で信用出來てデモクラチックであると同時に貴族的、その上商賣が巧な立派な國民であり、その反面國家としては貪慾でありエチオピア、チエッコを見殺しにした如く信義がおけず、平和と自由のチャムピオンを自稱しながら自國の利益を計ふに汲々たる僞善者である、といふ如く漠然と感じてゐる

この觀方は決して間違つてゐない。では何故こんな矛盾した事實が指摘されるのかといふ疑問に對して、先づ結論を掲げれば、それは遠く中世の騎士道の傳統をひく貴族階級と淸教徒が構成する商民階級の二性格が、今日の類型的英國民性の根柢を造り上げたものだといふことである。英國の貴族階級は國教會は加特力教に屬してゐた。この國教はエリザベス女王によつて創められ教義こそ新教であるが、僧侶の階級組織があり禮拜儀式も舊教的であつた。英國の支配者は宗教そのものよりもヘンリー八世の如く自由を愛する國民の羅馬や舊教僧侶に對する反感を利用し、國家的獨立を圖つた位であるから政治上、社會上支配的な階級即ち貴族階級はこの國教を支持したのである。で貴族階級は生み享樂し酒色遊蕩の世俗的快樂を肯定し、藝術的で快活で文藝復興の華やかな空氣に浸り、宮廷では舞踏、音樂、演劇を愛好した。從つて英國の學問や藝術の指導者は宗教以外の理想を知つてゐるこの國教徒の中から出てゐる。

これに反し市民階級の淸教徒は信仰心が厚く敬虔、善良、勤勉、實直で粘り強く、舊約聖書で猶太人が自ら神の選民とした如く、自ら神の選民としてこの世に地上の天國を建設しようとする理想世的で決して逸遊的にならず、その反面に偏狹で藝術の神聖を瀆すとなし實利的、物質的で商賣繁昌は神の惠みのしるしと信じ、蓄財に金の意あることと醜いこととを一緒に考へた。しかも與論國教には大きな不滿を抱いてゐた。けれども英國に本當の革命が起らなかつた一因は、貴族階級が下流階級から成上つて來たものを排斥せずによく吸收したからである。貴族階級の構成員は段々成上りによつて補つたにしろ、革命で斷ち切られたことがないので貴族階級の傳統は亡びなかつた。英國の貴族はその門閥家柄、身分、血統を喧しくいひ、長子は相續の法律によつたが次男以下は中流階級と混交すると共に中流商人も上流に入ることを拒まれてゐない。ロンドンの成功した商人は、土地を買ひ、田舍に邸宅を持ち、娘を貴族に嫁し、息子を國會議員に出し、更に自身も貴族になり得た。この成上り(スノッビッシュ)は努めて貴族階級の模倣をしたけれど、彼等の宗教的思想が薄れ勝ちだつた上流階級の性格を變容したことも見逃せない事實であつた。かうして二つの階級が混流して十八世紀に所謂英國の紳士氣質の型が出來たのである。然し英國革命後市民階級から富裕者が續出して、都市ではもう從來貴族階級が持つてゐたやうな特權を享受することが出來なくなり、ブルジョア革命が起つたのである。現在英國の支配階級はいふまでもなくチエムバレンを支持する產業資本家であるが、その支配主流は人道主義であると同時にビジネスライクで、現在の英國人は宗教心が薄らぎ寛大であり、禮儀作法が正しく慈善心深く現實的であり神の選民としての優越感を持つて自國の得手勝手を神の御思召しに叶ふと心から信じる僞善性を具へてゐることも以上の二つの性格の分析から理解が出來るであらう。

今晚のラヂオ

六時子供の時間(東)子供テキスト朗讀部▲六時二五分講演(城)陸軍軍醫中佐宇野光風▲七時三〇分國民歌謠(東)國に白ふ▲七時四〇分講演(東)法律林毅陸▲八時音樂(東)日本俚謠(廣秋)鳥村秋唄外▲八時三〇分放送管絃樂團▲八時五〇分落語(東)柳家小さん▲九時一五分長唄(東)杵屋六左衞門外

ビタミンB

胚芽米の五百倍

保健調味料 イマヅビタ素

病人は治り早く・弱い兒は丈夫に育つ

日本人は米を常食とする關係上ビタミンB缺乏の爲め種々な病氣で惱まされてゐる。然るに本成分は採取非常に困難で、原料中に僅か十萬分の一しかないので之が採取は金鑛から金を探る以上に困難である。

醫學界で有名な今津博士は今津醫學士外多數研究員と協力して五年餘に亘り化學實驗に或は動物實驗にと苦心を重ねた結果、本成分の工業的採取に成功し之を應用して胚芽米の五百倍のビタミンBと多量の有效沃度を含有する素晴しい效力の保健調味料「イマヅビタ素」を創製した。從來の調味料は保健に何等關係のない贅澤品であるが、本品は僅か半匙で胚芽米の五合に優るビタミンBの效力を持つ上に美味 なる味を持つので、煮物ダシ、味噌汁、麵類等に保健と調味を兼ねて使用出來る。

七分 程、變飯等に加へて炊くと美味で保健上此上もない御飯が出來食慾も進み第一胃腸や便通の具合が良くなり體力を強くす。

病人 のオモ湯お粥、牛乳スープ等に加へると美味な爲め食慾が進み惡い血を良くして元氣を增すから病氣の治りが非常に早い。

弱い 兒はビタミンBの著効により丈夫に育ち、姙產婦は母體と胎兒を健全にし、健康な人は病氣の豫防となる。費用も一人前一月 僅か八十錢位であるからどんな家庭でも使用出來る。

醫者は本製品の素晴しい効力を立證する多數の試驗成績を自身に見、確信を以て之を推奬する

價格は一月分八十錢三月分貳圓廿錢六月分參圓八十錢で京都帝大病院、府立醫大病院其他大病院賣店各百貨店、著名藥店、食料品店に有品切の際は大阪阪急梅田三岡、今津研究所へ行くか送金申込送料不用振替大阪一〇二五七五北一四五

本邦元祖 赤玉フトン袋

廣巾で強い 鼠害なし

ズック製 文化長持

旅行に 移轉に 保存に 婚禮に

全國吳服店 雜貨店、旅行用品店 百貨店にあり

¥4.00ヨリ

純良椿油

女の命は黑髮 髮の命は白椿

大阪心齋橋 本家 をぐらや

白椿

純正胚芽米機

精搗法ノ革命機

無砂搗上白米モ調節デ自由ニ精米出來ル

壽司用胚芽米 客用上白胚芽米 胚芽附七分搗米 自由 精白

横型金剛ロール 研米機不用 胚芽九五%以上

カタログ進呈

大阪市大淀區北三十町 勢井鐵工所本店 電話北六一二〇番

仁丹齒磨 半煉の

效果も香味も一番 然も他の半量で濟む

昭和の常識 チョコレートは水分を要求する。タバコや化粧品を一緒におくと、にほひが移つて食べられなくなる

中央館 十一月十三日より十六日まで四日間 讀賣ニュース 陸の野獸 勝利者 忍術荒鷲太郎 毎日晝夜三回興行

ワカゲキ 十一月十五日より二十日まで六日間 五十錢均一 起ち上る蒙古 青空二人組 本格大ギャングスキンバン 限りなき情怨 吸 6,45 2,20 房 7,45 3,20 11,00 完 9,00 4,35 12,15 備 9,50 5,15 12,55 (但映畫時間)

朝日座 十一月十日初日 新家庭劇 大衆劇 第一、社長の熱色 第二、良心 第三、賢の拍手 第四、グランドペツション 第五、醜の酒 お美ひの泉舍共に新家庭劇一座が乘りました それは明日への明眼に備へる國民の餘裕ある慰安です御清遊をお待ちします

京龍館 十四日より十五日まで二日間 宮本武藏 二ユース 港は浮氣風 7,00 3,20 12,00 8,25 4,45 1,25 8,45 5,05 1,45

朝鮮郵船定期仁川出帆 乘客荷物積 京濱行 清水、名古屋 阪神行 博多、長崎、三角、鹿兒島 九州行 仁川支店

喜樂館 日活 大阪每日・東京日日ニュース 駿馬 古鄕 花の山 嫁の長次 8,46 6,00 2,20 14,30

明治座 松竹キネマ 十一月十四日より上映 二木映畫 ニユース 海岸に女る歸の月 ス一ユ達 6,30 2,40 6,52 3,03 11,00 8,06 4,16 12,12 8,40 4,51 12,57

浪花館 十一月九日封切 ニユース 肉彈總攻擊 あゝ故鄕 新興京都特作 朱鳥嵐

黃金座 日活 十一月十一日より十五日まで 男アニM トラウクシヨン・明日の丘 5,00 12,00 7,20 1,20 8,30 2,30 9,30 4,00

京城劇場 十一月十八日 三日間限り 浪曲界の權威 文部省推薦再度渡米の雄 京山一流 岡田照子 ... 毎日夜六時ヨリ開演

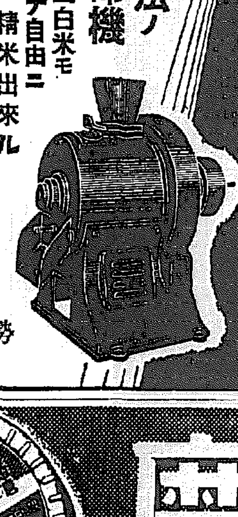

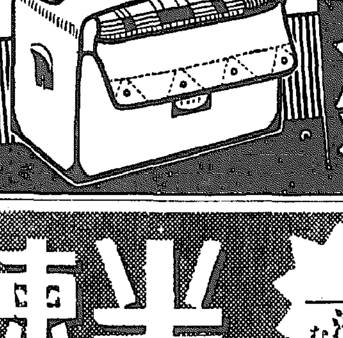

柳生旅日記【1】

小金井蘆洲 演　若槻六郎 繪

劍道の天才

治にゐて亂を忘れず、いくら泰平の世でも武藝の廢れる時はありません。殊に支那事變が起つてからは、劍道や柔術、大弓などが盛んになつてまゐりました。國民の體位向上といふ上から申しましても、武藝の盛んになることは誠に結構なことでございます。

尤も日本には、昔から武藝が盛んですが、就中最も武藝の盛んであつたのは、何といつても德川時代でありませう。數多の名人名人が出ましたが、その中でも武藝の神とまでいはれたのが、柳生[illegible]でございます。祖父に當る柳生又右衛門宗嚴は、[illegible]守入道宗直の門で名を知られた達人、その子の又右衛門宗矩は、上州箕輪の住人上泉伊勢守の門に入つて、[illegible]列んで上泉の四天王の一人、[illegible]流を學び、[illegible]といふ一派を編み出したほどの人物、後ち但馬守と任官して、德川將軍に召されて、武藝の指南番となりました。この但馬守には三人の子供があつて、總領が十兵衛三嚴、次男が刑部友矩、三男が又十郎、次男の刑部は早くこの世を去りましたが、又十郎が後に飛騨守宗冬となつて、父の後を繼いで、將軍の指南役となつて名人の名を轟かした人。やはり初めは神陰流から出て後ち柳生流に移つたのでございますが、此の柳生流の祖といふのは總領の十兵衛三嚴。この十兵衛といふ人は、全く劍道の中から生れた人で、七八歳の頃から、道場へ出て、父の但馬守が門人達に稽古をするのを見てゐましたが、決して竹刀を取らない。父の但馬守が

「十兵衛、そちは最早八歳である。劍道の稽古をいたさんければならぬのに、なぜ竹刀を取らぬ。今から教へて遣はす」

「いえ、私はよろしうございます。竹刀を取つても取らないでも同じでございます」

「何が同じぢや」

「私は教へて頂かないでも、人を打込むことを存じてをります」

子供のやうではない、いかにも言ふことが高慢ですから、但馬守も憎らしくなつて

「なまいきなことを申す奴、それでは門人共と打合つて見ろ——これ平馬、十兵衛があのやうなことを申す、心得の爲め打合つて遣はせ」

「はッ」

平馬といふのは、[illegible]平馬と申して、柳生家の門人で、後に[illegible]時代になつては、師範代を勤めたほどの達人ですが、その頃はまだ二十四五歳の若い修業盛り、（[illegible]こんな子供を相手にして、勝つたところで[illegible]、負ければ恥ッかき、詰らない役をいひつかつた）と思つたが、主人のいひつけですから、

「若樣、お相手いたします」

「おゝ平馬、そちが相手か、一本教へて遣はす からかゝりまゐれ」

（[illegible]——）子供のくせに、なまいきな[illegible]（こないふ、一つ懲らしてやらう）と思つたから、

「さあいらつしやい」

二人は竹刀を取つて向ひ合つた。暫く睨み合つてゐましたが「ヤッ」と叫んで打込んで行く平馬の竹刀、十兵衛は只一打に打込まれたと思ひの外、ひらり體をかはしたその早さ。平馬がアッと思ふ間に、眉間をぴしーり打たれて

「參つた」と平馬は後へ下つた。傍らで見てゐた但馬守が

「平馬、武藝の稽古に敗れはならぬぞ」

「いえ、決して敗れではございませぬ。とても若樣には及びませぬ」

「眞の腕か——十兵衛が強いのではあるまい。そちが未熟なのであらう」

「どちらでもよろしうございます」

向ふの方でにこ／＼笑つてゐた十兵衛

「お父樣、この通りでございます、今度私に勝つ者があつたら、相手をして遣はします」

といつて竹刀をそこへ置いて ずん／＼奥へ出て行つてしまつた。但馬守はしばしその後ろ姿を見送つてゐたが

「將來恐るべき者ぢや」と我れ知らず口に洩らした。

テイチクレコード

今 物凄い勢で各地に唄はれ出してゐるこのメロディを御存じですか？

吹込歌手のサイン入りブロマイドは殘り僅少。お早いが勝ちです

音信はないか

戰線の月に鳴きて去る雁を見て 故鄉を偲ぶ勇士の感慨を唄ふ!!

野村俊夫・作詩　能代八郎・作曲

小野巡

片面 霧の四馬路（スマロ）

唄・美ち奴

異鄉に咲く大和撫子の感慨——

島田磬也・作詩　山下五郎・作曲

小野巡 謹作盤：涯なき泥濘　手向の喇叭　白衣の戰士　人生航路　月の[illegible]

美ち奴 謹作盤：軍國の母　兵隊さん節　晴れの首途に　紙上對面

笑ち奴 謹作盤

ハクキン懷爐

寒い教室 保溫持つ子 元氣なり

ハクキン眼爐 眼疾治療にはコレが一番 十一大學眼科推奨の新治療器 定價金一円 全國藥店ニ有 説明書進呈

保溫一晝夜 費用一日一錢 一円・一円半

大阪 矢満登商會

新性能の強力配劑

ふけ・カユミに　病的抜け毛に　薄毛・若ハゲに　養毛・美髪に

井上博士 [illegible]先生協力創製

一流百貨店・藥店・化粧品店にあり

ウカミヅ

コシケ・月經不順・子宮諸病と子寶を望む御婦人へ

愛の結晶は健全な母體から!

現代女性の一歩進んだ婦人科藥 惠乃玉

御愛用者の御評判で益々御注文激増!

何よりかより效目が確か!

一度使用して一週間有效!のまずに用ふ

無代進呈

やっぱり是が一番よい!

惠乃玉の主效

定價

本舗 八幡市巻の町 合資會社 賢命堂本舗

全國有名藥店で販賣

面白イ程捕レル雀捕用

カスミ網

絹糸製 弐間 弐圓　四間 四圓　参間 参圓　五間 五圓

其他兎網釣道具

京城永樂町二丁目 吉備商會

電話本局(2)五七五八番 振替京城八九九二番

御申込次第カタログ進呈

御婦人ののぼせにはすぐノーシン

パピリオクレーム

頰の所で、のびるだけのばして下さい。きっとこれ迄の半分ですむ筈。

ツルチュク

シッカロールパスター

癒りにくい くさや おできに……

定價 一円 藥店にあり

和光堂

產婦人科（入院隨意）

醫學博士 橋本吉藏

京城府岡崎町七 電龍山五八〇番

高

フンドータカのあるところ 聲價愈々高し

仁川 高杉醬油釀造場

朝鮮みやげの御用は 朝鮮名產 海市商會へ

武田發賣

強く元氣に育てよ

小兒期の病弱は生涯の禍となる

虚弱兒童には結核性のものが多い

呼吸器が弱い、食慾がない、極端に偏食する、盜汗をかく、微熱がつゞく、頸にぐり／＼がある等……こんな虚弱兒童には潜伏結核と見做すべきものが非常に多い。しかし小兒結核は大人の場合と異り早期に治療しますと、比較的はやく健康体となるものですから、強壯法を講じて速に体力の恢復をはかるべきです。

アミノ酸製劑の應用が最も効果的

虚弱兒童にとつて、先づ大切な榮養素は蛋白質とビタミンで、就中蛋白質が不足しますと、その影響がすぐ現はれて種々の障碍を惹起します。ところが蛋白質は胃腸で消化されてアミノ酸に分解してからでないと絶對に榮養にならないので、消化力の衰へた虚弱兒童には肉類や卵の如き蛋白質よりもアミノ酸の方が効果的なわけです。

榮養を昂め強く丈夫な身体にする

その点ポリタミンは、牛乳蛋白を消化してアミノ酸となしたものに、ビタミンBを配した合理的榮養劑ですから、消化を要せずに吸收されるのは勿論、積極的に食慾をすゝめ、食物の消化吸收をよくします。然もアミノ酸やビタミンBは人体榮養源として絶對的に必要ですから のむだけ榮養を昂めて体重を増し、更にアミノ酸は細胞を賦活して全身機能を盛んにしますので、相俟つてからだを丈夫にします。

發賣元 大阪市東區道修町 株式會社 武田長兵衛商店

關東代理店 東京市日本橋區本町 株式會社 小西新兵衛商店

守つてほしい 健康兒童十則

（一）そとで運動ほがらかに
（二）光にあたれ、日にあたれ
（三）清い空氣をいつも吸へ
（四）何でも食べよ良く噛んで
（五）早寢早起、よくねむれ
（六）ほどよく休んで体を養へ
（七）からだはどこも清潔に
（八）肌着きれいに、厚着せず
（九）正しい自然の姿勢を保て
（十）病をふせげ身をまもれ

小瓶（一圓五五錢）中瓶（二圓九〇錢）大瓶（四圓五〇錢）　各地藥店、百貨店にあり

子供の喜んでのむ 高級強壯劑

ポリタミン

38(1)573

鮮米特販組合結成の 最後的具體案檢討
けふ午前關係者廿餘名集合

鮮米特殊販賣組合結成の最後的具體案を檢討すべく、總督府では十四日午前十一時より京城クラブで鮮米代表委員會を開催、本府關係官各代表二十餘名出席の下に懇談を行ひつゝあるが、今回の大阪有志取引所業者五十餘名との特約販組結成案に對し、朝鮮側業者間にも硬軟二派の論があり、何分にも半島の產業界を左右する重大問題であるだけに協議も極めて愼重であり、この結果に多大の注目が拂はれてゐる、しかして大阪有志間の販組結成式は代表委員會の結果を待ち、大阪にて開催されることになつた

朝鮮纖維協會 明日第一回理事會開く

鮮北統制物六十萬圓を基本金として、既に創立を見た朝鮮纖維協會では十五日午後一時三十分より、本府第三會議室に第一回理事會を開催、湯村農林局長以下美根農務課長、西本商工課長、湯川農事試驗場長、山村中央試驗所長、千田農林局技師、山下林政課長(代)の各理事ほか林產會長、金網同業會長、岡崎綿花同業會長の三顧問等多數出席の下に左の議案につき審議す
一、顧問推薦の件
二、寄附行爲細則制定の件
三、基本財產保管方法の決定に關する件
四、十三年度歲入歲出豫算決定の件
五、基本財產特別會計歲入歲出豫算制定の件

半島最初の 道營パルプ工場
二千尺〆年產に注目惹く

平北道朔州郡下道模範林における道營簡易精選パルプ工場は、かねて建設中のところ、この程竣工して十二日落成式を擧げたので、一ケ年二千尺締(半分は燃料)處理を目標として事業に着手することゝなつたが、道營のパルプ工場はこれが全鮮のトップを切るもので、これが成績は各方面から期待されてゐる

商工省と再交涉 內地炭移入望薄

供給不足による炭價の最近の實狀については本府鑛山課、燃料課に於ても何等かの對策を必要とし、供給關係の再調査に着手したが、鮮內炭の急速な增產は種々の關係から望み無く、結局內地炭の移入確保に俟つ外ないとされてゐるので、總督府では滿川マグネサイト開發問題で、二十日前後東上する鹽田鑛山課長、橋本同課事務官が商工省燃料局と再度の交涉を行ふことになつてゐるが、內地側でも供給不足を告げてゐるので見透しは樂觀を許さず、結局は燃料炭の內地移出を制限する一方、鐵道用に無煙炭を振向ける等勢斷手段に出づる外ないものとみられる

日本海汽船 朝郵の參加は 主要幹線二線

日本海を中心とする日滿海運統制會社は既に閣議に於いてその大綱を決定し、近く創立の段取となつてゐるが右統制會社と朝鮮郵船の關係については、目下廣瀬郵務課長が新京に出張して關東軍並に滿洲國側と折衝中である、朝鮮が右統制會社に參加すべき航路は、北鮮敦賀線、北鮮元山、伏木、新潟線の二航路で、北鮮阪神並に北鮮京濱線は除外されることになつてゐる、出資の內容は船舶一隻がこれに相當する現金出資となるか未定である

產金命令發す 睡眠金山には强硬方針
金增產に殖產局積極的態度

金增產は刻下の急務たるに鑑み本府殖產局鑛山課では、既に六ケ山に對し事業計畫の提出を求めるところがあつたが、更に金增產の積極化を圖ることになり、十四日附十一ケ山に對し產金命令に基づく增產命令を發し、四ケ山に對しては警告を發するところがあつた、尙ほ今後は順次この方針を押進め睡眠金山に對しても强硬方針を以て臨む筈で目下現況調査を進めてゐる

民有林の 增林計畫折衝 山下課長東上

民有林百萬町步の增林計畫については、既報の如く總務局が水田財務局長と再折衝を行ひ、當年度經費を十四年度豫算に要求することとなり、山下林政課長は牟田山林事務官を帶同、十二日夜發二週間の豫定で東上した、依つて民有林造成計畫が十四年度豫算に頭を出すか否かは山下課長の折衝によつて決定される譯である

半島ローカル線の除外 關東軍は諒解して呉れた
遞信局黑田海事課長歸任談

日本海の航路統制に關して鮮滿一如の建前に則り滿洲側と隔意なき懇談を遂げるため、去る八日來新京出張中であつた遞信局黑田海事課長は十三日夜歸任したが左の如く語る

朝鮮側のローカル航路は朝鮮自體の產業啓發と密接な關係があるので、今度出來る統制會社から除外して貰ひたいといふのが我等の主張で關東軍の諒解を得に行つたのだが、關東軍側も日滿連絡が根本目的であるからローカル線は除外してもよいと朝鮮側の意のあるところを諒解してくれた、問題は中央との交涉が殘つただけだが二、三日中に東上して幹線航路の强化は協力するが、朝鮮は朝鮮自體の海運を持たねばならぬ特殊性を强調し、中央の諒解を求めて是非ローカル線は除外してもらふつもりだ

朝鮮織物協會 座談會開く

社團法人朝鮮織物協會では、纖維製品の最高價決定を契機に、之が認識普及を圖る爲め十六日午後一時より總督府商工課に座談會を開催し、關係法規の說明並疑義に關し本府當局より說明を仰ぐこととなつた

朝取取引員 五 昭和證券 京城明治町 電代表本二一二六

各種工場を整理 單一再生ゴム工場作れ
石井商工技師歸任語る

神戸における再生ゴム工場視察中の本府商工課石井技師は十四日朝歸城したが、大要左の如く語つた之によつて本府では明年度單一の再生ゴム工場を新設せしめ、之に對し相當なる補助を與へ以て代用品工業の振興を圖ることゝなるはずである、即ち

神戸の再生ゴム工場を見學したが、その結果として朝鮮でも最低二十萬圓程度の資本金を以て日產二トン位の製造能力を有する再生ゴム工場を、新設する可能性のあることが判つた、處が現在の朝鮮の狀況は、各種の工場が個別的に簡單なる操作で至極簡單なものを作つてゐる現況にあるので、之を整理して單一な再生ゴム工場を設ける必要がある、それで本府でもこの方針に副ふやう十四年度豫算に、之が工場新設に對する補助額を計上した譯である

米の消費高 近年の新記錄作る

十一月一日現在における持越高を基準として、十三米穀年度の需給實績を見るに消費高千五百七十八萬四千六百餘石に達し、昨年の千二百九十五萬六千八百餘石に比し遙に激增、消費の新記錄を作つた依つて當年度は生產に於ても輸出高(二九三、八一四石)特又移出高(一〇、七〇二、九八六石)においても新記錄を示した譯である(單位石)

▲供給
前年より持越 三、二五、〇三三
生產高 二六、七九六、九五〇
輸入 一五
移入 四三、九九九
計 二七、一六六、〇九七

▲需要
輸出 二九三、八一四
移出 一〇、七〇二、九八六
次年度へ持越 三八五、六六八
差引消費 一五、七八四、六二三
一人當り 〇、七〇三一

之を前年度の總消費千二百九十五萬六千八百十石一人當り消費高六升六合一勺に比すれば、總量に於て三百八十二萬七千八百十三石一人當りに於て一斗三升六合一勺の增加である

仁川府海岸町三丁目 朝鮮取引所米穀部取引員 ○桑野健治商店 電話長三九番・六三九番

漢城銀行總會

漢城銀行では來る二十九日午前十時臨時株主總會を開き左の件を附議する
一、代表取締役一名選任の件
二、黃海道海州邑に支店設置の件
三、元取締役林茂樹氏に慰勞金贈呈の件
尙ほ代表取締役には高顧頭取に就任した野田新吾氏を選任の筈

金聯支部長會議

金融組合聯合會では十四、十五の兩日支部長會議を開催郡の共販に關し打合せを行ふ

會議開催を控へ 鮮米運賃値上說
神戸側相當强硬主張か

鮮米本年度運賃協定は十一日より京城で開催をみるが、事前に於ける業者、船會社の意向として仄聞するところでは運賃增徵に大體一致してゐるもの、最近に入つて又も値上說が擡頭してゐる、これは
一、海運市場に於いて近海々運の船腹調整に乘出し、そのベースに比較すると一割五分程安値にある事
一、海運邇りにトリップ船、定期傭船等をする餘裕が失れてゐるので相當値上げして貰はねば、船腹の手當難が考へられる事等が理由であり、船會社中神戸船方面から相當强硬に主張されるのではないかとみられてゐる

昭和產業 未拂込を徵收 增資も考慮さる

昭和產業ではこの十二月十五日を以つて、未拂込全部(五百四十萬圓)を徵收することに內定したが同社では之が完了すればその後を追つて直ちに增資を行ふべく目下首腦部者の間に於いて具體案をねつてゐる、增資の目的は失裂リシルクウールの增產が中心をなし、軍用毛布の大增產計畫が之に附隨してゐるものと考へられる、增額は現在の資本金一千六百二十萬圓を約倍額の三千萬圓まで擴大する案で結局この邊に決定する模樣である

販賣機構整備で
綿絲布聯特別委員會開催

綿絲布最高價格決定に伴ふ販賣機構整備の爲め、朝鮮綿絲布商聯合會では、十七日午前十一時より同所に特別委員會を開催し元賣、卸賣、小賣、の販賣機構の統制及三元化に就き協議することゝなつた

當日の出席特別委員は本部より宮林委員長以下三名、釜山、組合代表二名、大邱組合長、大田南部組合長、木浦組合長、平壤二名、元山一名、湖南同盟會、透組合長以上各委員

羊毛企業化で
滿洲大豆三倍增資か 日產五十噸目標決る

【奉天支局發】滿洲大豆工業が最近漸く研究を完成した大豆を原料とする羊毛製品事業は、數次の試驗生產の結果充分採算的に達する確信を得たので、之を企業化することになつたことは既報の如くであるが、同社では之を相當大規模に行ふことになり、近く大幅の增資を斷行することになつた、然し生產計畫がまだ正式に決定してゐないので、增資の額もまだはつきりしないが、首腦部の意向として羊毛日產五十噸を理想とし、專らこの實現を期し之が正式決定すると、それは、建設資金も相當の額に及ぶので現資本金九百萬圓(未拂込二百萬圓)の未拂込全部を徵收の上、一擧に三倍の千五百萬圓まで增資するのではないかと見られてゐる

寶庫全南を見る(三)
豐かな天惠への 開發の基調は?
―的 山 子―

濟州島の面積 は百二十平方里、廣放な農業、畑作と牧畜がその主體をなし島の經濟を維持してゐる。耕地面積は畑九萬三千餘町步水田八百九十二町步であるが、勞力關係もあつて、畑休閑地は三萬三百町步に及んでゐる。主要畑作物は、粟、麥、大豆、蕎麥、甘藷、棉等であるが、加工農產物の原料としてグリーンピース、海苔があるが、之は微々たるものに過ぎない。槪觀して、本島を分類すると四つの地帶となる。森林地帶は漢拏山を中心とする地域、山間地帶は標高二百米以上、中間地帶は百米以上、海岸地帶は百米以下であつて、耕地面積は

海岸部 五萬町 步、中間地帶 二萬六千町步、山間地帶一萬六千町步、之に、中間地帶から山間地帶にかけて牧場地帶として約七萬町步の適地がある。之によつて明かな如く、本島開發の基礎をなすものは畑作の改良と改善である。之に併行せしめるものに水產がある。畑作改良計畫は、夫々年次計畫の下に實施中であるが、昨年より甘藷を中心とする計畫が樹立され、こゝに無水アルコール原料供給地として濟州島が脚光を浴びて登場し、一般の注目を惹くに至つた。濟州島は地理的關係から季節風が多く、風水害の惧害に見舞はれるので、畑作改良は內地同樣スムースに行かない

この點を考慮 して最も風水害、干害に强い甘藷が選ばれた譯で、之を醗酵たら無水アルコールに結付け、昭和十三年將產五ケ年計畫が樹てられた。本年は作付面積七千二百町步、二千萬貫の收穫豫想であつたが、作柄頗る良好にて三千萬貫に達する見込と云はれてゐるが、切干とし無水原料として鮮內に供給される。無水酒精の工場設置は當初から東拓をして行はしめる方針であつたが、十月末技師を派遣し、現地調査を行はしめ目下東拓京城支社で基礎案を檢討中であるが、案の內容は未だ發表されないが、開發株式會社(假名)と稱するが如き子會社を創立して多角的な開發經營に當ることが、島にとつても有利であり、會社經營の上にも危險を分散し、安定基準を確保する

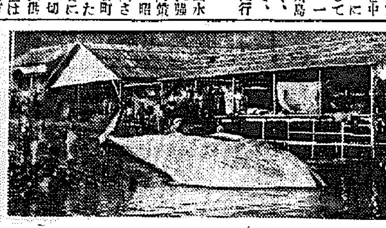

二日の行程で はあつたが、東拓が無水酒精工場を建設するに當つては、單に之のみに主力を注がずして寧ろ濟州島の綜合開發を計畫し、濟州島開發の大規模になる模樣である。島を一巡して僅かながらもこの感を得たことが出來るのではないかと直感した。然らば、それに相應し得る島の產業價値如何と云ふ點に到達するが、昭和十二年乃至十三年九月末に於ける生產高及び年次計畫を檢討すれば、その可能性は首肯出來ると思ふ

各種生產物調

昭和十三年畑作收穫高(單位石)

種別	作付面積(町步)	收穫高	反當收量
大麥	[illegible]	[illegible]	[illegible]
小麥	[illegible]	[illegible]	[illegible]
裸麥	[illegible]	[illegible]	[illegible]
ビール麥	[illegible]	[illegible]	[illegible]
粟	[illegible]	[illegible]	[illegible]
蕎麥	[illegible]	[illegible]	[illegible]
大豆	[illegible]	[illegible]	[illegible]

註ビール麥は共販高五萬圓に達す

特用作物生產高

青豌豆	[illegible]	[illegible]千斤
除蟲菊	[illegible]	[illegible]貫

青豌豆を原料とするグリンピース罐詰年產六萬八千圓(輸出品)除蟲菊販賣高七萬圓
棉作 [illegible] [illegible]千斤
年七百萬斤を目標とす
養蠶は掃立枚數一千六百三十七枚產繭高 一萬一千三百十六貫
畜產現在頭數年次並目標

	現在頭數	增殖目標
牛	[illegible]	[illegible]
馬	[illegible]	[illegible]
豚	[illegible]	[illegible]

右の中牛、豚は昭和二十二年迄、馬は昭和十一年迄より十年計畫で改良增殖を圖る

昭和十三年九月迄生產並加工生產高
頭數(數量)

牛	五八四頭	六一、四一二圓
馬	三、八四七	二七一、四五六
豚	一八八	一四、二五〇
	四、一四八	六、〇五
	四、一四八	四、一四七
	一、八〇〇頭	七〇、二六九
	二七	四五八
	一、五〇〇貫	六〇、〇〇〇
	一一、八一八	一二三、七二三
	二、一三五斤	一三、三九〇
	七、八九八枚	二四、一五二
	一、〇三一斤	七、八九〇

水產物 加工品

一年總漁獲高は二百二十萬圓であるが、鯨の三十萬圓が王座を占めて島民の漁獲高の大半である、罐詰製造高は左の通り

	製造高	生產高
鯖	二、八四〇	二〇、九五〇
榮螺	二五、七〇〇	一三六、三〇〇
鮑	一六〇	二、三〇〇

和布は十五ヶ年計畫にて三百十五萬斤三十七萬圓目標、天草は二十五萬斤四十九萬圓目標
【寫眞―西歸浦の鯨引揚狀況】

公社債株式賣買引受募集
京城府黃金町二丁目一九八
山一證券株式會社京城支店
電話本局 二三五一八・二三五二〇・二三五一九・七三二〇七
振替京城 二八八三

株式(十四日)

朝取短期

銘柄	寄付	大引	高値	安値
朝取 前/後	[illegible]	[illegible]	[illegible]	[illegible]
同新 前/後	[illegible]	[illegible]	[illegible]	[illegible]
大新 前/後	[illegible]	[illegible]	[illegible]	[illegible]
東新 前/後	[illegible]	[illegible]	[illegible]	[illegible]
滿業 前/後	[illegible]	[illegible]	[illegible]	[illegible]
同新 前/後	[illegible]	[illegible]	[illegible]	[illegible]
鐘紡 前/後	[illegible]	[illegible]	[illegible]	[illegible]
鐘新 前/後	[illegible]	[illegible]	[illegible]	[illegible]
拓新 前/後	[illegible]	[illegible]	[illegible]	[illegible]
製鐵 前/後	[illegible]	[illegible]	[illegible]	[illegible]
日鑛 前/後	[illegible]	[illegible]	[illegible]	[illegible]
日產 前/後	[illegible]	[illegible]	[illegible]	[illegible]
朝石 前/後	[illegible]	[illegible]	[illegible]	[illegible]
北鉱 前/後	[illegible]	[illegible]	[illegible]	[illegible]

朝取算定と日步

銘柄	算定	日步	代引
朝取	[illegible]	[illegible]	[illegible]
大新	[illegible]	[illegible]	[illegible]
新東	[illegible]	[illegible]	[illegible]
鐘新	[illegible]	[illegible]	[illegible]
拓新	[illegible]	[illegible]	[illegible]
滿業	[illegible]	[illegible]	[illegible]
同新	[illegible]	[illegible]	[illegible]
日產	[illegible]	[illegible]	[illegible]

朝取短期建玉表

	賣方	買方	建玉數
朝取	[illegible]	[illegible]	[illegible]
同新	[illegible]	[illegible]	[illegible]

大株長期

銘柄	前寄	前引	後寄	後引
大新	[illegible]	[illegible]	[illegible]	[illegible]
東新	[illegible]	[illegible]	[illegible]	[illegible]
拓新	[illegible]	[illegible]	[illegible]	[illegible]
鐘紡	[illegible]	[illegible]	[illegible]	[illegible]
滿業	[illegible]	[illegible]	[illegible]	[illegible]
同新	[illegible]	[illegible]	[illegible]	[illegible]

短期・限月 [illegible] 累計 [illegible]

大株短期

銘柄	寄付	大引	高値	安値
東株	[illegible]	[illegible]	[illegible]	[illegible]
東新	[illegible]	[illegible]	[illegible]	[illegible]
鐘紡	[illegible]	[illegible]	[illegible]	[illegible]
大株	[illegible]	[illegible]	[illegible]	[illegible]
大新	[illegible]	[illegible]	[illegible]	[illegible]
日產	[illegible]	[illegible]	[illegible]	[illegible]
滿業	[illegible]	[illegible]	[illegible]	[illegible]
鄕船	[illegible]	[illegible]	[illegible]	[illegible]
同新	[illegible]	[illegible]	[illegible]	[illegible]
大新 前/後	[illegible]	[illegible]	[illegible]	[illegible]
滿業 前/後	[illegible]	[illegible]	[illegible]	[illegible]
鐘紡 前/後	[illegible]	[illegible]	[illegible]	[illegible]
東新 前/後	[illegible]	[illegible]	[illegible]	[illegible]
日鑛 前/後	[illegible]	[illegible]	[illegible]	[illegible]
日レ 前/後	[illegible]	[illegible]	[illegible]	[illegible]
帝人 前/後	[illegible]	[illegible]	[illegible]	[illegible]
郵船 前/後	[illegible]	[illegible]	[illegible]	[illegible]
鐘新 前/後	[illegible]	[illegible]	[illegible]	[illegible]
日曹 前/後	[illegible]	[illegible]	[illegible]	[illegible]

大株短期喰合

銘柄	賣	買	取組
滿業	[illegible]	[illegible]	[illegible]

東株短期

銘柄	前寄	前引	後寄	後引
東新	[illegible]	[illegible]	[illegible]	[illegible]
大新	[illegible]	[illegible]	[illegible]	[illegible]

東株短期

銘柄	寄付	大引	高値	安値
東新 前/後	[illegible]	[illegible]	[illegible]	[illegible]
鐘紡 前/後	[illegible]	[illegible]	[illegible]	[illegible]

東株短期喰合

銘柄	賣	買	取組高
東新	[illegible]	[illegible]	[illegible]
滿業	[illegible]	[illegible]	[illegible]

東京現株

銘柄		
株 鐵	[illegible]	滿 鐵 [illegible]
新 船	[illegible]	郵 船 [illegible]
新 拓	[illegible]	東 拓 [illegible]
新 紡	[illegible]	鐘 紡 [illegible]
新	[illegible]	富士紡 [illegible]
石	[illegible]	日 石 [illegible]
子	[illegible]	王 子 [illegible]

期米(十四日)

朝取 仁川

	當限	中限	先限
前場(一)	[illegible]	[illegible]	[illegible]
(二)	[illegible]	[illegible]	[illegible]
(三)	[illegible]	[illegible]	[illegible]
(四)	[illegible]	[illegible]	[illegible]
(五)	[illegible]	[illegible]	[illegible]
(六)	[illegible]	[illegible]	[illegible]
(七)	[illegible]	[illegible]	[illegible]
(八)	[illegible]	[illegible]	[illegible]
(九)	[illegible]	[illegible]	[illegible]
(十)	[illegible]	[illegible]	[illegible]
後場(一)	[illegible]	[illegible]	[illegible]
(二)	[illegible]	[illegible]	[illegible]
(三)	[illegible]	[illegible]	[illegible]
(四)	[illegible]	[illegible]	[illegible]
(五)	[illegible]	[illegible]	[illegible]
(六)	[illegible]	[illegible]	[illegible]
(七)	[illegible]	[illegible]	[illegible]

帳入値段 [illegible] 取組高 [illegible] 出來高 [illegible]

東京現米 / 大阪期米

	當限	中限	先限
前場(一)	[illegible]	[illegible]	[illegible]
(二)	[illegible]	[illegible]	[illegible]
(三)	[illegible]	[illegible]	[illegible]
(四)	[illegible]	[illegible]	[illegible]
(五)	[illegible]	[illegible]	[illegible]
後場(一)	[illegible]	[illegible]	[illegible]
(二)	[illegible]	[illegible]	[illegible]
(三)	[illegible]	[illegible]	[illegible]
(四)	[illegible]	[illegible]	[illegible]
(五)	[illegible]	[illegible]	[illegible]

大阪期米喰合

	賣方	買方	取組高
當限	[illegible]	[illegible]	[illegible]
中限	[illegible]	[illegible]	[illegible]
先限	[illegible]	[illegible]	[illegible]

各地期米

	前場寄	引	後場寄	引
下關	[illegible]	[illegible]	[illegible]	[illegible]
名古屋	[illegible]	[illegible]	[illegible]	[illegible]
釜山	[illegible]	[illegible]	[illegible]	[illegible]
大邱	[illegible]	[illegible]	[illegible]	[illegible]
群山	[illegible]	[illegible]	[illegible]	[illegible]
木浦	[illegible]	[illegible]	[illegible]	[illegible]

商品(十四日)

△大阪綿絲 前場 後場
十一月限 [illegible]
五月限 [illegible]
△横濱生絲 前場 當限 先限 [illegible]
▲現物相場 八二〇円
△大阪棉花 前場 當限 先限 後場 當限 先限 [illegible]
△大阪人絹 前場 當限 先限 後場 當限 先限 [illegible]
△東京人絹 前場 當限 先限 [illegible]
△大阪砂糖 前場 當限 先限 後場 當限 先限 [illegible]
△横濱人絹 前場 當限 先限 後場 [illegible]

外電(十四日)

倫敦金塊 [illegible]
倫敦銀塊 [illegible]
米棉 [illegible]
白棉 [illegible]
スチール株 [illegible]
アナコンダ株 [illegible]
日米爲替 [illegible]
英米爲替 [illegible]

金融(十四日)

東京コール 翌日拂 〇六五〇 無條件 〇六七五 普通 〇六七五
日銀帳況(十二日) 發行高 [illegible] 正貨準備 [illegible] 保證準備 [illegible]
鮮銀帳況(十二日) 發行高 [illegible] 正貨準備 [illegible] 保證準備 [illegible]
鮮銀爲替 十二日 [illegible] 十四日 [illegible]

半島に誇る證券市場 朝鮮取引所 滿鐵取引にも實物取引にも 新株入 旬報 二田原商店 京城黃金町 電話本局 二五五五 二七一一 七八一一 九七一五 市場 二二二 五六

株式 下寄つて小戻る 商內閑散

前場 休日前大荒れに荒れたあと漸く底突き商狀となつて急激な反撥となつて大引せる氣先今朝は英米佛の長江自由航行權要求に對する强硬回答外交懸念生じ外電の新高値暴騰を入れ作ら影響薄に服地の下寄りを入れて當所も朝新三圓八と一圓安滿業六九圓二と五高鐘紡一四二圓五と二圓四安と諸株安寄りとなりあと無活氣に此邊持合となつたが安値は押目買氣に上昇結局上向きの商勢に前場を終了大引値段は鐘紡一四三圓六滿業不申新東一三三圓二大新七三圓丁朝新三三圓八と諸株高値引

後場 戾り一巡商狀に小睦りとなつて前引せる氣先阪地の高寄りを移して當所は朝新三三圓八と同事鐘紡一四五圓二と一圓六高大新不申新東一三三圓八と六高滿業七〇圓三と諸株上放れとなり引續き騰勢を示してゐた

配當制限の具體的方向

十一日開題は愈に大詰に進んだ、その結果は十一日發表の決定と發動に際して該法の運用範圍と程度を確定し、當初の趣旨を緩和することになつた、就中配當制限に關しては池田藏相の『生產擴充第一』が容認されて企業は、大藏省で審議し今月一杯にはほぼ具體案を決定する模樣であるが、配當制限に關する當面の問題は『生產擴充の阻害』にあるのではなく、不要の金融混亂を惹起することにあるのだから、緩和の方向もこゝに重點を置くこと明かである、そこで、配當制限緩和の具體案としては、凡そ次の四案が考慮される、一、基準配當(例へば一割二分)の決定二、事變前の平均配當率(例へば事變前四期間)と基準配當との平均を妥當配當とする三、資產價値を基準にして、資產運用率の基準を決定し、これを配當率に還元する四、事業別に最高配當を決定し、過去の配當との平均率を妥當配當とする等、考へられる基本案は以上の四案に還元されるが、第一案は當面の金融混亂が非常に大きいと見ねばならないから、全く實行不能であり第二案は資產價値を考慮しない點に於て、過去に多少無理でも過高配當を强行してゐた會社が高配當を保證されることになるから公平でない、第三案は、資產價値を基準とするので、過去の蓄積の

明治町覺書

どうやら底突きとはなつたものの環境が環境だけにその立直りが定石通りにあるものかどうか疑はしい▲英米佛の申入れを强硬に突つぱねてしまつた我が强硬外交の片鱗をのぞかした譯であるが▲英米佛としては無理を承知で所謂干渉の瀬踏み程度の申入れに過ぎないと云ふの外はあるまい▲錦株界は無論何なるものか分らないが日本に取つては先づく不愉快なものと承知して置くべきである▲佛々配當制限の問題も目下各方面で愼重に考究されてあるがこれが決定は議會の休會明けになるだらうとの事である▲これが何の程度に落着くかは當然問題となるざるを得ずこの觀測も種々行はれるであらうから株界も何處があるのではなからうかとも思はれる▲滿鐵主力も極めて閑散であるが次第に上向きの氣勢を減一十來た揉にも思はれる

相當程度の動搖は免れまい▲今朝はスチール、アナコンダ共に新高値に沸騰して僅かに好調を見せたが場面は依然反撥力鈍く戾り賣人氣が旺盛である▲政治季節に差し掛るが政治の動きは例に依つて例の如く株式界にとつては悪環の種▲大地に叩きつけられた瓢のある株がこの惡環境の許に果して陣容建直しが出來るかどうか▲これも恒例の年末相場はあるかないか共に疑問と云ふの外はあるまい▲錦株界も大體人氣は落着模樣となり下止まつた模樣であるがこれから反動的にも戾るのではなからうか▲配當制限の單に極度に脅え過ぎた感があるからその冷靜な檢討場面となるに從ひ一應戾る

見送り市況 反動で小戻り

下寄りで後上向きな商勢となつた錦株も反動的に小戾りの氣配を移し、錦株も小戾りの氣勢を示した、他方面の配當制限の方向が何れに向ふにしても一割以下のではないが、たとへ制限の方向なく、從つて錦株もまだ買の時期ではないが今後の成行きを注目するより他この中何れの點に重點を置くかは具體案が考慮されるであらうが、精局二、三、四案の組合によると見られるが結局

各地正米市況

新玄米	三等 [illegible]	多摩	三等 [illegible]
穀良都	[illegible]	銀坊主	[illegible]
並玄米	[illegible]	陸羽	[illegible]
白米丸仁一等	[illegible]	丸仁一等	[illegible]
新穀	三等 [illegible]	無桜	[illegible]
多摩	[illegible]	銀坊主	[illegible]
穀良都	[illegible]	赤神力	[illegible]
陸羽	[illegible]		
大豆	[illegible]		
龍山三等	[illegible]	金芹三等	[illegible]
鎮長三等	[illegible]	鐵原三等	[illegible]
海州三等	[illegible]	天安四等	[illegible]
新義三等	[illegible]	平澤三等	[illegible]
水原三等	[illegible]		
小麥	[illegible]		
海州三等	[illegible]	沙里院二等	[illegible]
釜山(廿錢安)	[illegible]		
大邱(不變)	[illegible]		
群山(廿錢高)	[illegible]		

京城府明治町 ㊇源 山本源作商店 代表本局五一九一番

配當制限問題も種々研究されて自制の程度に緩和される傳達にあり先般來の大陰落も一頓挫人氣けや、小康併し反撥力は鈍い

銘柄		銘柄	
日曹新	[illegible]	日鐵	[illegible]
九曹	[illegible]	東棉	[illegible]
同新	[illegible]	同新	[illegible]
日曹	[illegible]	昭和人	[illegible]
日曹新	[illegible]	日紡	[illegible]
同新	[illegible]	神戸	[illegible]
帝新	[illegible]	同新	[illegible]
鋼管	[illegible]	同二	[illegible]
エタ新	[illegible]	大同電	[illegible]
東邦	[illegible]	日產	[illegible]
アルミ新	[illegible]	鐘新	[illegible]
東拓新	[illegible]	商船	[illegible]
滿業新	[illegible]	郵船	[illegible]

比し邪倒的に有利である。第四案は生產擴充に重點を置くもので差別待遇にはなるが、池田藏相の所謂「生產擴充第一主義」は西樣なプランに落付くものと見られる結局二、三、四案の組合によると見られる

本日ノ動キ

▲商新 二六圓三錢新四七圓丁
▲日本紡 九七圓丁同新三五圓六
▲同興紡 六〇圓丁日華紡四三圓丁
▲東邦人造 四三圓丁と三圓五高
▲東拓 五五圓丁昭和人絹四七
▲滿水港 六〇圓丁同新一九圓五
▲東拓 五九圓三同新二四圓六
▲滿業新 五四圓五
▲日產化學 一六圓五日鐵新三〇圓
▲日鐵新 一五圓二日石新六四圓八
▲帝蓄新 二九圓八電化新一四圓八
ラサエ 七〇圓丁同新二九圓五電工新 三六圓三日曹新二九圓丁日曹パルプ 一四圓三日曹鋼業二四圓
八三菱鑛業新三七圓五
▲滿工新 二〇圓五
▲東邦パルプ 一九圓五
▲日滿アルミ新 一三圓丁東洋紡 一七圓丁朝鮮製鐵 二九圓丁

㊇大原證券會社 代表本局 二三三

銘柄		
滿業新	[illegible]	[illegible]
東パルプ	[illegible]	[illegible]
鐘紡新	[illegible]	[illegible]
日興紡	[illegible]	[illegible]
同新	[illegible]	[illegible]
日曹パルプ	[illegible]	[illegible]
鹽水港	[illegible]	[illegible]

一般商品市況

三 龍	A [illegible]	金剛山	[illegible]
鶴	[illegible]	榮	[illegible]
長 壽	[illegible]	飛 鳥	[illegible]
九 龍	[illegible]	勝 利	[illegible]
且 樂	[illegible]	寄	[illegible]
双人平	[illegible]	東方朝	[illegible]
改良開報	[illegible]	三友	[illegible]
オーム	[illegible]	ノネツトリ	[illegible]
改良	[illegible]	金 九龍	[illegible]
公會堂	[illegible]	四 棟	[illegible]
五枚朱子	[illegible]	九 鎮	[illegible]
金明太	[illegible]	大極星	[illegible]
錦 鷄	[illegible]	三神山	[illegible]
不老草	[illegible]		
天 桃	[illegible]	山 泰	[illegible]

大阪(期)近物 十二月限 五、七〇 四、二

京城綿布仲値

木浦(十錢高) 四等 [illegible] 三等 [illegible] 一白 [illegible]

國債 見送り乍ら 小戾り

依然制限材料なく環境の模樣眺めに見送られてゐるが低落の揚句だけに大體賣り氣味で第二回五分は十錢高甲號五分一、二回四分は五錢方目締り外債は佛貨は中限十錢安米貨六分半九分半とも小堅い報合となつた

▲特殊鋼管新 二一圓五
▲鐘新 六九圓三錢賣二八圓丁

株式利廻表

銘柄	拂込金額	配當率	相場	利廻
鮮銀	[illegible]	[illegible]	[illegible]	[illegible]
朝取	[illegible]	[illegible]	[illegible]	[illegible]
北鮮紙	[illegible]	[illegible]	[illegible]	[illegible]
小林鑛	[illegible]	[illegible]	[illegible]	[illegible]
製鐵	[illegible]	[illegible]	[illegible]	[illegible]
朝石	[illegible]	[illegible]	[illegible]	[illegible]
龍工	[illegible]	[illegible]	[illegible]	[illegible]
京電	[illegible]	[illegible]	[illegible]	[illegible]
東拓	[illegible]	[illegible]	[illegible]	[illegible]
東電	[illegible]	[illegible]	[illegible]	[illegible]
郵邦	[illegible]	[illegible]	[illegible]	[illegible]
商船	[illegible]	[illegible]	[illegible]	[illegible]
南滿	[illegible]	[illegible]	[illegible]	[illegible]
鐵紡	[illegible]	[illegible]	[illegible]	[illegible]
日本紡	[illegible]	[illegible]	[illegible]	[illegible]
東洋レ	[illegible]	[illegible]	[illegible]	[illegible]
帝人	[illegible]	[illegible]	[illegible]	[illegible]
日鹽	[illegible]	[illegible]	[illegible]	[illegible]
水産	[illegible]	[illegible]	[illegible]	[illegible]
三菱	[illegible]	[illegible]	[illegible]	[illegible]
滿業	[illegible]	[illegible]	[illegible]	[illegible]
日魯	[illegible]	[illegible]	[illegible]	[illegible]
石川島	[illegible]	[illegible]	[illegible]	[illegible]
日立	[illegible]	[illegible]	[illegible]	[illegible]
日電工	[illegible]	[illegible]	[illegible]	[illegible]
日窒	[illegible]	[illegible]	[illegible]	[illegible]
鐵工	[illegible]	[illegible]	[illegible]	[illegible]
川崎造	[illegible]	[illegible]	[illegible]	[illegible]
浦賀	[illegible]	[illegible]	[illegible]	[illegible]
電化	[illegible]	[illegible]	[illegible]	[illegible]
ラサ	[illegible]	[illegible]	[illegible]	[illegible]
日曹	[illegible]	[illegible]	[illegible]	[illegible]
淺野セメ	[illegible]	[illegible]	[illegible]	[illegible]
王子紙	[illegible]	[illegible]	[illegible]	[illegible]

公社債賣物

銘柄		相場
甲號	五分利	103,30
一號	四分利	102,90
乙號	四分利	102,90
三號	四分半利(い)	98,70
5・5	四分半利(ろ)	97,90
5・5	米貨	376,00
佛貨	利貨	365,60
4・3	163 利	193,00
4・1	171 利	100,60
4・3	12 利	93,60
4・3	2 利	100,00
朝鮮		99,70
		100,00

京城府南大門通一丁目 電話本局 九一九・二一・二二 黃金町 東亞證券 短期部 電話本局 5161 5162 5163 5164 5165 5166 5167 5168 現物部 電話本局 6131 6132 6134

銘柄	
東新	[illegible]
同新	[illegible]
鐘紡	[illegible]
日產	[illegible]
滿業	[illegible]
朝鮮	[illegible]
北鮮	[illegible]
朝取	[illegible]
京電	[illegible]

京日卸賣物價

◎穀類(京城)	鮮銀中值(一匁)	[illegible]
白金	銀市中値(一匁)	[illegible]
地金		[illegible]
◎食料品(京城商工會議所調)		
朝鮮栗	(百斤)	[illegible]
精糖		[illegible]
砂糖 鰹節		[illegible]
麥粉	(仁川精四十五瓩入)	[illegible]
鷄卵 北海道物		[illegible]
鷄卵改良種	(一貫)	[illegible]
◎肥料品	(小御叺)	[illegible]
燐酸炭中塊	一袋	[illegible]
鮮內有燐炭切込	一袋	[illegible]
燐炭荷掛	二ッ六一袋	[illegible]
新松	(十貫)	[illegible]
石油	背鶴印(一罐)	[illegible]
同 發油	赤鶴印(一罐)	[illegible]
◎建築材料		
角材	(杉松)(尺〆)	[illegible]
板材	(杉松)(尺〆)	[illegible]
セメント小野田	(袋)	[illegible]
◎雜品		
大豆安東物	(一枚)	[illegible]
硫安朝鮮物	(十貫)	[illegible]
過燐酸石灰內地物	(十貫)	[illegible]
鯖 搾粕		[illegible]
◎金物		
亞鉛引鐵線	(百斤)	[illegible]
九鐵	二分 (十貫)	[illegible]
同	六分 (十貫)	[illegible]
同	八分 (十貫)	[illegible]
鐵板	三×六一番厚	[illegible]
同	四×八一番厚	[illegible]
同	五、八十一番厚	[illegible]
ブリキ	八插型一箱	[illegible]
平板オタフク印		[illegible]
平板	二十九番六尺	[illegible]
丸釘	二吋	[illegible]
針金	八番	[illegible]
小波板	六尺一枚	[illegible]
◎植物性油		
ヒマシ油	(百斤)	四五、〇
白絞油	(一罐)	六、四〇
麻油仁油	(二罐入一箱)	[illegible]

米期 三期共に 上放る
當限高顯著

前場 休日前新米の買替發表に高値を飾り換せし相場は正米高と相俟つて今朝は更に買氣を刺戟し當三圓六十錢中三圓四十九錢先三圓四十三錢と十三錢高に寄付き當限が買方の踏み過ぎに七十二錢から運商高の八十二錢と反撥した從つて中限も五十錢から連商强硬を維持し先限も四十三錢から七錢と引締つたが阪地の伸悩み商狀に先限丈けは連商四十二三錢所に伸悩み商狀を呈し四十五錢と前場を終了した

後場 强調に保合となつて前場を打止めたるあと阪地の好調に當所は當三四八十錢中三圓六十錢先三四四十七錢と前止値より四錢の高寄りとなりあと阪地の弱移りを眺めて三圓四十六錢と軟化目先伺合みであつた

買替の檢討

農林省が遂に發表した新米の買替を好く檢討して見ると去る十月拂下げした古米三十七萬餘石は今回の新米買替へには含まれてなく第二次百萬石拂下げの內價格落札した數量丈けを新米として買上げる事になつてゐる模樣である從つて第二次拂下米を購入せし者が未だ相當に手持ちせる際とて今次の拂下げいと新米の買上げ數量もハツキリせないと同時に內地に於けて第一次拂下米を購入せし者が相當手持ちせる際とて未だ米が果してい、成績を見るかは疑問視する者が多い又新米の買上げ價格付でも朝鮮は從來の例から云ふと時價買上げで內地米と二圓四五十丁の鮮値り...

丸元管內の 新穀出廻狀況

丸元管內における本年の新穀出廻狀況は著しく不振を呈し十月末現在穀檢支所調査による各穀類數量は左の如く昨年同期に比較し殊に一萬五千五百八十二叺、大豆は三萬二千六百四十九叺と何れも記錄的減少を示してゐる、而してこれが原因は昨年稀有の豐作による農家の餘裕を加へ數年來の米價騰勢維持に伴ふ高値氣えの傾向が一般的に買急がぬ情勢にあることは爭へないとされ旁々今年內錦作柄其他の關係から大手筋の强氣手傳ひ一方珍らしい暖氣續きにより各農家が他の勞務に迫はれ調製遲れにあつたことも影響したものとみられる(括弧內は昨年同期)

▲籾 [illegible]
▲玄米 三三、三八六(三六、四三三)
▲白米 [illegible]
▲大豆 [illegible]

賣方の踏退き

今回の反撥が新米買上げがその動機であるが事は云ふまでもなく當限の如きは買方の踏み過ぎに依り送に三十三圓八十錢台迄騰し又正米は旣三等が三十三圓八十五錢迄取引が成立し拂米筋は三十四圓を主張すると云ふ强硬振りである一方鮮內に於いても一斤が九錢五厘五毛から六厘まで買手現れ之も安値から約三厘方の引締りで玄米に換算すると一圓高と云ふ振合となつてゐる從つて清算相場に於て割安思の買物に强硬を維持せざるを得ない狀態であるが然し正米にせよ期米にせよ移出商側では餘り買手がなく只先約筋の買埋めに依るのでこの現象も一時的のものと見る向が尠くない

感界米

市場では第二回收穫豫想の增收よりも新米の買者に重きを置くのであるそしてそれは鮮米を主に買上げると云ふ見込みからこの邊がもう底値かみると云ふ向が多い▲成程本年は物價高や最近の情勢を鑑み中堅以上は更に高値を釀想されてゐる際の買上げであるから或はそんな事になるぬとも限らないが然し要は買上げ價格であつて政府の最高價格に手が届いてゐるものを之れ以上遡つた話は出來ない事から云ふとこの上調子に上て買迎むのも考へ物である。尙既に現在ですら人氣が過分賈たつてゐる所へ新米の買替へ上り一層買ひに偏するやうな事になると思ひ手は何時東をかかれる事になるとも限らない▲最も探は正米方は何時東をかかれる事に相場として買迎むのも考へ物で、ぬとも限らない▲最も採は正米から愈う四五厘安くなつてゐるしそれから打算すると正米に於ても上清算相場にせよ現在の値頃は割安であるから買方に於いても警戒を要すると同時に新米買替へにつて相場は板挾みに陷りどうにも動けないでた事に陷るとも見るのが本當かも分らない

京城日報
朝刊
本日朝夕刊共十四頁

寄贈 帝國圖書館 13.11.18

帝國軍艦及軍用船が航行するだけで手一杯
揚子江航行につき英、米、佛に正式回答

【東京電話】揚子江自由航行權回復要求に關するイギリス、アメリカ、フランス三國の申入れに對しては外務省を中心に關係當局間において回答文を作成中の所決定を見たので、十四日午前有田外相の名により文書をもつて右三國大使宛夫々通達その內容につき同日午後一時半外務省情報部より左の如く發表された【寫眞・有田外相】

外務省情報部長談

揚子江における第三國船舶の通商及び航行の回復に關しては本月七日英米佛在京三國大使よりそれぞれ帝國政府に對し申入れあつたが右に關し有田外相より十四日公文をもつてそれぞれ在京英米佛大使に對し帝國政府としてはもとより揚子江における第三國の通商航行を故意に阻害するの意志はないが左記の例により未だ揚子江は一般に開放するの時期に達しをらざる旨回答した

一、江陰の閉塞線は今なほ軍の必要限度以上には啓開されてをらず、ために帝國の軍艦及び軍用船の航行にて手一杯なる事
二、漢口上流にては引續き大きな軍事行動が行はれてをり從つて上海と上流の間は今日においても重要なる兵站路となりをり一般商船の航行は我軍事行爲に甚だしく障害となる事
三、揚子江沿岸には今尚支那軍敗殘兵出沒し沿岸よりしばしば帝國艦船を攻撃しつゝある事
四、支那軍は我軍の目を盗み盛んに浮流水雷を流しつゝあり航行は頗る危險にして、現に最近軍用船一隻沈沒せる事實ある事
五、支那側機雷などの完全な掃蕩必要な航路標識の整備には尚相當の日子を要すべき事

上海、岳州間（七八〇哩）の揚子江上を制覇
海軍遡江部隊岳州に入城

【○○艦上十四日同盟】特軍○隊の岳州攻略に協力した海軍遡江部隊は武漢より洞庭湖に至る百五十哩の揚子江上數段の大閉塞線を突破十三日午後三時遂に黒相特務少尉の指揮する快速掃海艇の群は城陵磯の機雷原を強行啓開しつゝ、陸戰隊揚陸前面の江上に到達、續いて遡江部隊主力艦艇は十四日朝續々江上より岳州に入城ここに上海岳州間七百八十哩の揚子江完全制覇の偉業を完成すると共に掃海部隊兩軍に燦然たる歷史的壯擧が交はされた

成都大狼狽 防空施設に大童

【香港十四日同盟】成都來電によれば去る八日我猛爆の洗禮を受けた四川省成都では周章狼狽、俄に防空施設に大童となり防空司令部は家屋稅所得稅の增稅を行ひ六十萬元を醵出しこれをもつて防空施設を強化する事となつた

潼關附近の鐵橋を撃破
隴海線完全に遮斷
眞野、高橋兩部隊猛攻撃を續行

【運城十四日同盟】眞野、高橋の兩部隊は十二日から潼關對岸に密集する敵に對し猛攻撃を續けてゐるが、十三日夕刻潼關附近の鐵橋數ヶ所を攻撃巨彈多數が命中して隴海線は完全に遮斷され目下のところ列車の運行は不可能になつてゐる、敵は刻々掃蕩部隊を繰出し潰退となつてその徹底並に我が軍の渡河を阻止しようと頑強な陣地を築いてゐる

赤色ルート防備增強に狂奔
隴海京漢線全く死線化す

【石家莊十四日同盟】支那軍は北支における日本軍の次期作戰は必ず赤色ルート切斷、西安、寶鷄、蘭州の攻略にありとしてその咽喉を扼する潼關の防備增強に目下全力をあげ狂奔しつゝあり、又潼關北方吳王海の對岸陣地を鞏固にし更に潼關西方吊橋に架橋工事を施し潼關南方山岳地帶の斜面に北面して數段の陣地を構築し、又潼關より西安に至る間には胡宗南軍一部をもつてこれが防備に當らしめる等如何にこの方面の防備に彼等が苦心してゐるかが察せられる、彼等が信陽の失落によつて鄭州以南及鄭州より潼關に至る隴海線各地の失落は已むなしと斷念、鄭縣、汜水、榮陽（以上京漢線）新鄭、許昌、臨城（以上隴海線）等の城壁を既に破壞したが、右は利用價値を減じて我軍に利用されることを防がんとしたためであるが、一般民衆は支那軍のこの卑怯なる態度に轉嫁されて續々西方地區に避難し、許昌、臨城等の如きは全く空城同樣となり、今や鄭州を中心としてその西方潼關に至る隴海線、南方信陽に至る京漢線の兩線は文字通り死線と化してゐる

戰歿勇士の合同慰靈祭

【青島十四日同盟】青島に於ける戰歿勇士合同慰靈祭は十四日午前十時市民運動場において陸戰隊司令官司祭の下に第四艦隊司令長官以下日支官民學生多數參列し莊嚴盛大に執行され、又米內海相各鎭守府司令長官各艦隊司令長官、陸軍部隊長等より心を籠めた弔電が寄せられた

設備・最新 建築・豪華 不知火旅館 京城府旭町二 電本② 代表6186 6187 6188 6180

軍事資材を增產
生產力擴充四ヶ年案を更改

【東京電話】政府は漢口攻略後の長期建設に即應して國家總動員法の全面的發動を決意し、問題の第十一條に關しても政治的社會的見地から商工省の事業施設の管理使用收用令（第十三條）及び總動員物資の使用收用令（第十條）その他と共に成案を得次第これを發動戰時體制の完璧を期し生產力の飛躍的擴充に邁進することになつてゐるが現行の生產力擴充四ヶ年計畫は漢口攻略以前に樹立されたので、その內容はまだ長期建設を期する上から物足らないものがあるので同計畫に再檢討を加へこれを更改してその內容を充實飛躍せしめると同時に、文字通り日滿支一體の新計畫を樹立し總動員法の發動により更に强力なる指導統制の下にこれが實現を期してゐる、右の新擴充計畫は明年四月より實施され第二次物動計畫と睨み合せて樹立しこれと併行して協力遂行をなすことになつてゐるが、新擴充計畫には鋼鐵、自動車等の陸、海軍兵器類を始め、鐵、輕金屬、金、石炭等の戰時重要物資を網羅してをりその力點は軍事資材の飛躍的增加に置かれ、その計畫年次は三ヶ年とすることとなら

末次內相企圖の人事交流案大綱
三相會議に提示

【東京電話】末次內相は十五日官吏制度改革に關する三相會議に於て中央の各省と地方廳の人事交流を目標とする總務局新設案を提示し同意を得次第他省にも呼びかけ具體化をはかり他の官吏制度改革案と共に實現を期する事となつた、目下末次內相の企圖する人事交流案の大綱は大體左の如くである
一、內務本省各局と地方廳との間の人事交流をはかる事務的機關として總務局（假稱）を新設すること
（一）本省總務局に總務課人事課監査課（何れも假稱）三課を新設し
一、總務課は地方行政執行に關し各省の連絡協調をはかる
一、人事課は內務省その他各省と地方官との間の人事交流をはかる事務を掌る
一、監査課は地方行財政並に地方廳の人事監査を行ふ
一、各省並に地方廳の人事交流を圓滑ならしめるため中央關係各省高等官（各省次官又は人事課長）を委員とする委員會を設置する

各種商業は不振
避難民殺到し失業者は續出
曾ての繁榮は夢 香港の昨今

【香港十四日同盟】我が廣東占領の直接影響を受けた香港では物價の急激な値上がりと共に各種商業は不振を來し俄に失業者の數を增し殊に碼頭の苦力約十萬は生活を脅かされる現狀にあり之に加ふるに廣東各地からの避難民は香港市內に押寄せ香港市內の乞食は四千を數へられ、またコソ泥が激增し大きな社會問題となつてゐるが香港政廳當局は之が對策として目下九龍に强制移住させ未開墾地の開墾に從事させようと計畫中である

我追擊部隊ひた押しに續々南下

【漢口十四日同盟】岳州を占領し追擊中の我軍は、十三日午後四時岳州南方十キロ胡萬金に、又一部は同時刻岳林附近の新牆（岳州南方十五キロ）及び……に進出、ひた押しに南下してゐる

第三國權益續々猛火の餌食に
長沙全く灰燼に歸す

【上海十四日同盟】日本軍の進擊近しの報に今や全く混亂に陷つた長沙は敗走支那軍の手によつて至る所に大火災を起し全市は黒煙に包まれつゝあるが、十日當地外人側に達した確實なる情報によれば昨夜來同市の第三國權益も續々猛火の餌食となるに至り既に烏有に歸した第三國の財產でその主なるものゝみをあげても旭和洋行（ジヤーデンマヂソン會社）アジア石油會社事務所（イギリス）ドイツ染料株式會社等があり、その他工場會社の建築物も多數灰燼に歸してをり、又破壞された第三國の財產の被害は莫大なものと見られる

在留外人は避難

香港特電【十四日發】長沙より十四日朝香港に達した外電によれば長沙城內は支那軍の破壞により、各所に火災を起してゐるがアジア石油ジヤーデン、マヂソンその他外人商會多數もその厄に遭ひ、在留外國人は少數宣教師を除く外、十四日早朝より避難してゐる

賀屋川村兩氏首相を訪問

【東京電話】賀屋前藏相は十四日午前十一時十分首相官邸に近衞首相を訪問、要談廿分にして辭去した、なほ川村竹治氏も同十一時卅分首相を訪問要談三十分にて辭去

首相陸相會談

【東京電話】近衞首相、板垣陸相の定例會談は、十四日正午より首相官邸に於て行はれ陸相より戰況について說明あつた後、當面の諸問題について意見交換を遂げた

有馬農相首相訪問

【東京電話】有馬農相は十四日午後三時首相官邸に近衞首相を訪問、種々懇談した

海軍定期進級
「十五日附で發表さる」

【東京電話】海軍本年度定期進級は十五日附發令されるが、總數一千五百一名に上り少將から中將への進級十七名、大佐から少將への進級九十一名で艦名特技者には豫備中尉より大尉に二十一名豫備少尉より中尉に五名の進級も含んでゐる

【東京電話】海軍本年度定期進級は十五日附で發令されるが主なるもの左の如し

海軍少將 高須四郎、松崎伊織、下村正助、谷本馬太郎、星埜守一、野村直邦、野田淸、陣?敏、川瀨眞重、佐藤市郎、澤本頼雄、平岡粂一、花島孝一
任海軍中將（各通）
海軍々醫少將 長田勝方、菅原依平
任海軍々醫中將（各通）
海軍主計少將 大東健夫
任海軍主計中將
海軍造船少將 鈴木格司
任海軍造船中將
海軍大佐 飯倉貞造、桑原虎雄、大島四郎、山田滿、青柳宗重、杉島鍋雄、栗田健男、福田良三、奥信一、伍賀啓次郎、大野一郎、小林?理、阿部嘉輔、松永次郎、武田盛治、高木武雄、山縣正鄉、金澤正夫、相馬六郎、堀內茂禮、濟宮弘、中島寅彦、中村俊久、阿部弘毅、三輪茂義、岡新、山口多聞、阿部勝雄、宇垣纏、海軍機關大佐 日高淸、土田嘉久次、荒木治三、竹岡健治、鈴木久武、木村仁、福田一、小澤仙吉
任海軍少將（各通）
海軍々醫大佐 高城裔、若生良碩、田川啓造
任海軍々醫少將（各通）
海軍藥劑大佐 玉蟲雄藏
任海軍藥劑少將
海軍主計大佐 加納金三郎、久武戒三、片岡寬太郎、山本丑之助
任海軍主計少將（各通）
海軍造船大佐 庭田尚三、德川武定
任海軍造船少將（各通）
海軍造兵大佐 神足勝孝
任海軍造兵少將
海軍造機大佐 朝永研一郎
任海軍造機少將

有田外相首相訪問

【東京電話】有田外相は十四日午後二時半首相官邸に近衞首相を訪問、外交經過を說明旁々當面の諸問題につき要談した

政友會定例代行委員會

【東京電話】十四日の政友會定例代行委員會は午前十時から芝三緣亭に於て開催、鳩山、中島、島田、前田四代行委員の外、砂田幹事長出席し砂田幹事長より東亞再建國民運動の經過及び今後の計畫等に關し種々說明あり、更に總裁設置問題につき鳩山氏より最近の心境に關し發言あつたが、黨內の情勢は尚ほ未だ完全に一致となつて至つてゐないので具體的協議に入らず、正午散會し引續き同所に代行委員會と總務の懇談會及幹事會を開いた

文官制度改革問題
首相に三相會議の經過報告

【東京電話】文官制度改革に關する塩野、末次、木戸三相會議は去る十一日の會議において身分保障制度對案及び若干の細目的部分を殘して大綱的決定を見、十五日の會議に於て最後的審議を行ひ、これをもつて三相會議としての結論をつくる豫定となつたので、塩野法相は十四日午前十時十五分首相官邸において近衞首相と會見三相會議の審議經過につき詳細報告方々意見の交換を遂げたが、席上首相より勅任文官任用に關し三相會議の內定せる範圍を擴大しては如何と考慮を求めた

本府辭令（十四日付）

本府遞信技手 野知正一
同 黑松秀太郎
任本府遞信技師（六等）
本府稅關監査 高珠弼
任本府稅關事務官（七等）命仁川稅關在勤
本府黃海道屬 金有雨
任本府理事官（八等）命黃海道在勤
本府平安南道技手 安陸和成
任本府道技師（七等）命平安南道在勤

保險制度調査會委員會總會
第一回、學士會館で開催

【東京電話】保險院所管の保險制度調査機關として設置された保險制度調査會第一回委員會總會は十四日午前十時學士會館で開かれ、會長木戸厚生相以下各委員出席、席上先づ木戸厚生相の挨拶あり、來議會に提出すべき職員健康保險、船員保險の兩法案を附議し午後も會議を續行した

木戸厚生相挨拶（要旨）

既に御承知の通り工場、鑛山、勞働者に對しては健康保險制度、農山漁村の居住者、中小商工業者等の一般國民に對しても國民健康保險制度が實施されてゐるが都市の給料生活者、商店使用人等に就ては經濟的に工場勞働者とさしたる變りなく而もその健康狀態は最近における徵兵檢査の實績に徵しても極めて寒心すべきものがあるのにも拘らずこれらの國民の傷病に對する保護施設は殆ど見るべきものもなく、斯の如きは我國人的資源の充實强化を期する上からみても寔に遺憾に堪へない所であるので、ここに職員健康保險制度に關して立案をみた次第である、又海運は國家の存立上眞に重大なる使命を有するのであり殊に今回の事變の結果その重大性は愈々增加するに至つた、政府は海運國策の確立をはかるため鋭意努力してゐるが、この海運國策の遂行に當つては物的設備の整備擴充と相俟つて人的設備の方面にも適切有効なる施設を講じなければならない、かゝる見地よりして今回船員保險を必要なる事項を內容とする船員保險制度を立案した次第である

寺內最高指揮官
張家口の軍狀視察

【北京十四日同盟】寺內最高指揮官は十四日午前十時四十五分○○より張家口着、○○部隊長以下多數の出迎へを受け直ちに○○部隊本部に赴き○○部隊長以下を慰問各部下の軍狀を視察、正午部隊長以下幕僚及び蒙疆政府最高顧問を招待午餐を共にし懇談を遂げ、この間傷病兵を慰問せしめたのち、午後二時張家口發○○に歸着した

司法試驗改正方針決定す

【東京電話】司法省では目下審議中の高等試驗改正に對し司法科試驗の改正を行ふ方針にて考究中であつたが、十四日午後一時より省議を開き、各部局長協議の結果、法制度調査委員會の答申を基礎に左の方針を決定し、法制局に廻付することになつた
一、受驗必須科目は左の四科目とす
憲法、民法、商法、刑法
一、選擇科目は左の六科目より中三科目を選擇せしむ
民事訴訟法、刑事訴訟法、行政法、經濟學、哲學概論、國史
一、口頭試問の外、別に人物考査を行ふ
なほ右人物考査は各省次官を試驗委員として口頭により國體觀念時事問題等を通じ人物を考査せんとする方針である

東條貞氏當選

【札幌電話】北海道第五區選擧區補選の議員再選擧は、十四日開票の結果東條貞氏（政友會）が當選した

事務的事項纏まらず
對支院現地機關

【東京電話】對支院官制は十五日の閣議に附議決定すべく法制局において成案を急いでゐたが、關係各省間の折衝を要する點がある所から十四日午後二時より首相官邸に陸、海、外、大藏、遞信各省當局が參集し、船田法制局長官を中心に協議を遂げたが、現地機關の事

人

◇野田新吾氏（漢銀頭取）京城貞洞町一番地へ轉居電光二六九九
◇林茂樹氏 京城東四軒町二七番地へ轉居、電本五五〇八
◇碓井忠平氏（本府人事課長）東京より十五日「あかつき」で歸城
◇金熙德氏（農林局農務課事務官）新任挨拶のため十四日來社

恩賜財團軍人後援會
朝鮮本部を設置
內鮮連繫・半島の銃後を强化

長期戰時下における銃後陣容を强化すべく御下賜金三百萬圓を基本として全國的に凡ゆる民間軍人援護團體を綜合して官民協力の下に新しく恩賜財團軍人後援會の誕生を見ることゝなつたので、朝鮮においても右組織の傘下に加はり全國的機構と緊密な連絡をとつて半島の銃後を强化せしむることとなり、まづ大野政務總監を本部長とする帝國軍人後援會朝鮮本部を解散せしめて來る十二月一日から同本部を新生の軍人後援會朝鮮本部として活動を開始することに決定、これが手續を取ることとなつた、半島には既に官民一致の銃後組合聯盟たる軍事後援聯盟が現在するので當然同聯盟の合流問題も起るわけであるが、實際上急速に合流するは不可能なので差當り前記帝國軍人後援會朝鮮本部の組織をして恩賜財團の在鮮機關たらしめ當分の間內鮮軍人後援會の連絡を處理せしめ、しかる後に軍事後援聯盟が打つて一丸となつて全國的の軍人後援會に參加し朝鮮本部として活潑なる活動を展開せしめる方針である

東西南北

「國民服といふ以上めいくの家庭で自分の手でつくれなくちや國民服らしいへんね、洋服屋の仕立てではいやしくも國民服と銘打つた名にそむく」と何時の間にかカーキ色に變つた高本京城高女校長が大變な鼻息▲わけはかうだ、精神作興週間の講演に忠北を廻ることになつて國民服でないと恰好がつかぬと考へてホテルの打合會が終ると慌てゝ丁子屋の裁縫まで駈けつけたが三日の餘裕しかないと氣がついて、はたと當惑▲まゝよと和信で生地を買つて卒業生に仕立てゝ貰つたが別誂だからズボンのポケットは横に恰好けになつてゐて例の高本式腕帶も取つけられ至極調子がよろしい▲そこでこの卒業生が二年間も洋裁を研究した洋服屋以上の專門家であることは知らぬ顏の半兵衞で『生徒も國民服位はつくれんと駄目だよ、うちの卒業生なんかこれこの通りの出來だ』【寫眞は高本校長】

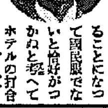

經濟計畫破綻
衣食難のどん底へ
蘇聯國民の鬱憤爆發は必至か

モスコー特電【十三日發】目下ソヴエート國內は五年間にかつて見ないほどの極端な食糧衣服の缺乏に惱んでゐる、ソ聯人民委員會議長モロトフ氏の如きも本年度の收穫は昨年に比し著しく減少してゐることを率直に認めてゐる程である、各工業部門でも生產の增大に努めてゐるが購買力の少いのも原因してその效果は少い 過去廿ヶ年のソヴエート經濟計畫は大きな破綻を示し國民は衣食の困窮の中に投じられてゐる その原因として外國人消息通では次の五點を擧げてゐる
（一）官僚組織のため事務が澁滯する（二）指導者に純能者がない（三）官僚が何れも責任を恐れ退嬰的である（四）設備が貧弱である（五）尨大な軍隊の必要をみたすために國民の食糧衣服を切り詰めなければならない
右のやうに今のところはまだ表面に不平を鳴らす者はないが朝の六時に起きて、雨の日も雪の日も百貨店の前に列をなして立たねば食糧を得られないので何時かは鬱憤が爆發せねば止まないであらう、物資の水準は極めて高く大部分の農民は馬鈴薯、キャベツ、黒パンで漸く露命を繫いでゐる有樣である

獨學で判任官
東洋唯一の官吏養成通信學校
小學校卒業後本會に來つた人々は一年以內の獨學で普通試驗や裁判所書記試驗に合格、颯爽と日滿兩國の官公署に採用され、判任官として輝やかな日夕を送つてゐます。一官廳に十名廿名の大量奉職者續出、新支那政府にまで會友奉職者を出した本會は將に東洋一の官吏養成通信學校です。
普通文官講義
半島普文凱旋
本年も百餘名
每年の朝鮮普通試驗に過半數に當る合格會員を出す本會は本年度同普文に於ても一百餘名の會員合格者を出し、而も崔昌鎬君は首席、尹重鉉君は十七歲最年少合格等、優秀合格者を殆んど獨占するの大成績を收めた。諸君にして今直ぐ本會に入會せらるれば、來年度同試驗は悠々合格出來る。躊躇せず來れ!!
新會員大募集
新支那政府でも採用
會友具諸君は本年七月北京臨時政府の文官試驗パス二十歲の弱冠で直ちに採用されたが之れを機に會友の大陸進出は激增するであらう
受け易く有利になった朝鮮普文＝筆記は留保
朝鮮普通試驗は每年八月、京城・大邱・全州・平壤・咸興の五個所で行はれ、而も口述試驗に落ちた人は翌年は筆記試驗が免ぜられるので、內地の何れの試驗よりも受け易い有利な試驗となつた
目下記念大特典提供中
本新聞名記入申込次第獨學成功眞髓の
內容見本進呈
東京市澁谷區明治神宮表參道
日本通信大學法制學會（電話靑山六四番）（振替東京一二三四五六番）

社説 非常時局と僧侶 不惜身命の活躍を望む

現下非常時局に際して國民は舉つて國家の爲に御奉公すべく熱誠をこめて働いて居り、各宗派に於ても勿論夫々の時局對策を樹立し、その僧侶は國民の一員として活動してゐることは誠に欣びに堪へないところである。

◇

然し宗教家としての僧侶の任務はこれを以て十分なりと考へるならば未だ時局の認識に不十分だとの譏りを免れないと思ふ。我等の云ふまでもなく釋迦を初め各派の祖師は夫々一世の指導者として生命を賭して國家民衆の爲に大活躍をなし、後世に至るまでその教訓を遺し垂れてゐるのである。僧侶はこの佛陀及び祖師の心を心として各々が不惜身命、積極的に一段の飛躍をしなければならない。

◇

惟ふに活動せんが爲には其地に於ける言語に通ずることが最も大切である。朝鮮に布教する内地僧侶は半島民衆を指導するには先づ以て朝鮮語に習熟することが必要である。十一日の總督面會日に於て、南總督が外人宣教師らに答へ『私が常に感心してゐるのはキリスト宣教師の方々が布教する國の言語を直ぐ習熟することです、この點佛教の布教師らは大いに考へねばならぬと思ふ』と述べたと傳へられるが、蓋し僧侶の大いに參考すべき事である。

◇

而して又、僧侶の仕事の重點は社會教化にあり、非常時局下に於ては一層その必要を痛感される。然らば今日の如き戰下こそ僧侶が一大決心をなし身命を賭して國家の爲に働くべき絶好の時期ではなからうか。情報の布施を積極的基礎に置いて、徒らに不生産的の生活に甘んずべき時ではない、護國の任務に邁進すべき時こそ今であると思ふ。

◇

佛舎を出でて街頭に立つもよい。必要以外の貴金屬佛具を國家に献納するのもよい。梵鐘を軍需品として新しき生命を吹き込み、護國の大音響を轟かすのも一方法である。積極的に立たんとする時には手近に幾らでも社會を教化すべき材料が轉在してゐるのである。

◇

釋迦は説法ではあらうが、百の説法よりも一つの實行が肝要である。徒らにこの時局下に高座の上から時代遅れの因縁話を十年一日の如く繰返すが如きことは萬々あるまいが、宗教報國だの、從軍奉公だのと叫んでも實行を伴はざる限りは効果を舉げることは困難である。我等は僧侶諸君が身を以て範を示し、物によつて法を説くところに社會教化の昂揚があると信ずるものである。

山西最前線を衝く (三)

風陵渡陣中にて 近藤特派員發

ぶる〱震へながら "暑中見舞"拜見
受とつた上等兵苦笑

【F】前線將兵の勞苦

第一線は、單に糧秣の補給が困難なばかりではない、凡ゆる物資に不自由してゐることは、全く想像以上である。後方では下給品が五日に一度位に渡り、酒保や甘味品も二、三あるのでそれほどでもないが、この前線へ來ると昨日まで飯代りにしてゐた芋以外

★……おやつ等と いふ氣の利いたものは見たくてもない、煙草は大體十本入が十五錢乃至二十錢(内地のバット級、北京では五錢)で酒保の十二錢に比較しても相當高い、しかしこれでも最近はよい方で、時々は一本一圓で賣買されたといふ噓のやうな話すらある、マッチは今でも缺乏狀態で支那人に貴重な煙草一箱とマッチ一箱とを交換してゐる有樣で、一本のマッチがローソクから煙草、タバコの一切に使用されてゐる、

藥品は後方の基地にはあるが最前線には外科藥品の外はとんとなく、ニンニクが萬病の藥に代用されてゐる、よくしたもので將兵達はこのニンニク療法にすつかり馴れ、風邪を引いた將兵等はニンニクを噛りながら汗を出せば、翌日はケロリとしたものだ、將兵達は『原始生活の有難さです、この通りピンピンしてゐますよ』と流石に皇軍の力強さを見せて、弱つたといふやうな言葉は一言も聞かない、この式だから郵便や小包等も遅いのになると半年位かゝつて來るのはザラで早くて二ケ月乃至三ケ月はかゝる、年賀狀を五月に受取るのはまだしも、十二月の寒空に暑中見舞が届いたり、武器に

★……チヨツキが 齎くのもこの前線以外には見られないユーモアだ、丸山上等兵が十月二十日に受取つた手紙を紹介する。

暑中御見舞申上候、私達でさへ暑苦しくて堪らないやうな時がありますのに、北支の百度を越えるといふ暑さに奮闘してをられる皇軍の皆様の事を思ひますと、自然と頭が下り涙が出て來ます、朝鮮では愛國婦人會や各團體が一致協力して銃後の守りを十分にやつてをりますから何卒御安心下さい、時候不順の折柄御身大切に御奮闘下さいませ

朝鮮京畿道振威郡前 鄭顏九

この手紙を受取つた丸山上等兵は、寒さに登つた黄河の秋風に就縮の日の丸チヨツキに身をすくめて『有難う』『有難う』を何度も繰返しながら苦笑してゐた

★……最前線で娛樂 らしいものは何一ツないが、古雜誌以外何一ツないのは全く氣の毒だ、蓄音器位はと思ふが、かりにあつたにしてもそんなものは絶對に禁物である、それでも一寸後方へ出ればラヂオがあり、二十一日には廣東陷落の懷しいラヂオが京城放送局から聞かれたし勇壯な軍艦マーチの旋律も勇士を心から喜ばせてくれた、手紙を書く手紙を見るとかが勇士たちにとつて何よりの樂しみである、朗らかな想つた趣向の手紙等は特に渇望される、この點銃後の諸君に御頼みしておく

【G】前線輸送の苦心

記事が前後したがこの前線の勞苦とともに前線への連絡の苦心を記者の體驗により紹介して置く、運城、風陵渡間は約十五里である、八月ごろ開通の時にはこの間

便乘どころか トラックを"運搬"

★……約三時間 トラックが通つてゐたのであるが、九月初旬來物資に窮した敗殘匪は部落の掠奪とゝもに猖獗のゲリラ戰術で道路破壞の擧に出だしたのである

記者は七台の軍用トラックとともに十九日午前八時運城を出た

走破約一キロ解縣への分岐路に來た時だ、前方約十米が深さ一米餘りに道の兩側から切斷されてゐるのが三ケ所、さらに前方百米の間隔で二ケ所づつ二ケ所都合七ケ所妨害されてゐる、直ちに附近部落民を狩り集める一方使役兵總がかりで修理し終つたのが午後一時半である、それから前方約三里の間は約一間置き位に記者の計算では五百近くの破跡があり、姚暹渠の

★……堤防をなし てゐるこの道の兩側は見事に青い草と赤い土のダンダラ模樣をなしてゐる、その修理面を通る度にトラックは五、六寸跳ね上り、手摺りのない郵便車や糧秣車に滿載されてゐる便乘者は全く命がけである

馴れてゐる將兵は一向平氣であるが不馴れな記者の如き、同乘兵の靴尾に腰をつかれ胸を小突かれ、おまけに鐵兜で眼といはず頭といはず叩かれるといつた調子だ、それだけならまだしも近來の雨と交通頻繁のため道路はところ〲一尺餘りの轍と泥土に妨げられ、トラックは約十分置き位にエンコする、その度に飛び下りて後押しをするのだから、便乘するといふよりも寧ろトラックを運搬して行くと言つた形である、最初の中はこの後押しが堪らないほど苦しかつたが、後になつてからはトラックに揺られる辛さの方が身に應へて、止る度毎やれやれと思ふやうになつた、かうして約九時間の後蒲州へ約二里の地點に達した、廣漠たる平原が切れて

★……道の兩側は 沼である、自動車はこゝで完全にエンコしてしまつた、それも道理、道路の上を歩くとパク〱と音がする、おまけに賊匪が沼の堰を切つた形跡があつて道路は全く泥土に埋もれてゐる、補修作業約三時間、あたりは夕闇に包まれて中條山脈が美しく沼地にうつり、星さへ瞬き始めたが漸く二百米位を出たに過ぎない、この邊りの山は敵が籠つてゐるといふので光を見せることは禁物であり、全く其處で露營の寺尾中佐は露營を宣告した

からした雰圍氣とは打つて變つてこの邊は支那には珍らしい美しい景の地である、敵襲を思ふと氣味は悪いがこの景色に抱かれて眠れると思ふとゆく〱といつた安堵から外套を纏つて知らず〱の間に深い眠りに落ちた瞬間である、將校の呼聲に起されると『敵が包圍の形勢があるので寺尾、小山兩中佐部隊は直ちに攻擊配置につく』との命令のため最後尾の一車だけ全部荷物を下して警備兵とゝもに後方約二キロの東候佐村落へ引返す』とのことだ

★……寒さは寒し 空腹ではあるが敵襲があつてはたまらない(この項つゞく)

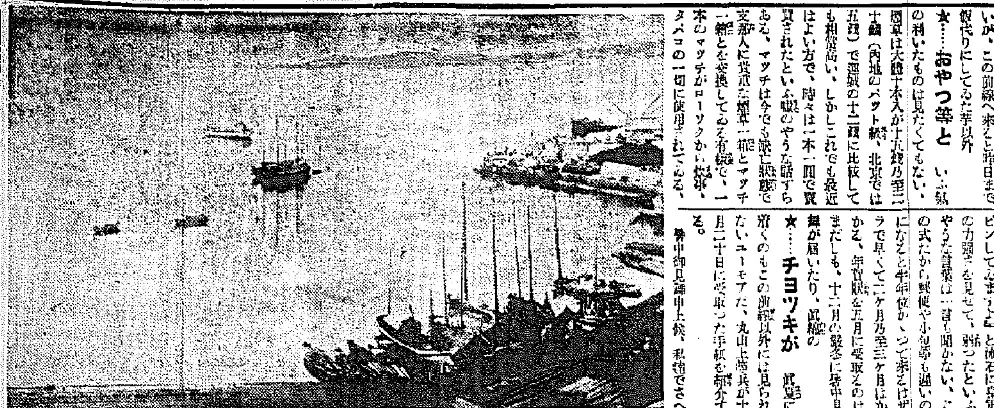

飛躍する黄海道

立遅れの原因は 港と鐵道と道路

島元勸記【1】

日本 の大陸政策は、赤裸の新段階突入により、愈々長期建設經濟戰に移行したので、朝鮮は、大陸政策の進展基地として益々重大性を加へて來たが、この役割遂行の爲めに西鮮地方一帶の重要性が倍加した。北鮮にのみ向けてゐた眼を、今こゝに轉じて西鮮に向ける時が來たのである。多獅島の築港進捗に關聯して、鎭南浦、海州港、中鮮に來て仁川港の使命は果然大きくなつた、即ち北中支の新情勢に鑑みて、西鮮に於ける經濟的施設を如何に爲すべきか、又豐富なる資源を如何にして開發すべきか、黄海對岸の豐富な資源は西鮮地方に於て經濟的處理が可能なりや否や

更に 方向を轉じて國防上の見地からすれば、蘇聯と最惡の場合を生じたる時、西鮮三港には如何なる役割が負擔されねばならぬかの諸の觀點から考察するとき、西鮮こそは朝鮮を突擊として更にその重要性を加へ來り、こゝに全鮮官民の關心が集注されねばならぬのである、記者は北鮮國境一帶を視察した當時、西港の他は官民共に輕視してゐる傾向がありはしないか、輕視しないまでも急を要せざるものとしてはゐないであらうかを痛感した、之が今回の黄海道視察の目的であつた

土城 から鐵路の黄海線に乘替へ延白平野に出ると、廣漠たる大平野でこゝのみで水田三萬五千歩、流石に全鮮一の耕地面積を誇る黄海道である、適期刈取の狀態が遊眺してゐるのであらう、稻と收穫を了つてゐる、この延白平野は泥炭層の上にあつて、この地方の冬期燃料は、この泥炭を切取り燒炭代用として使用してゐる。意外にみるあるか、一見したのみで直ちにそれと解る、水利事業の發達してゐることも全鮮中稀にみるところで、この澁綾のみでも、黄海道として黄海道が如何に實力を保有してゐるかは、推察するに難くない、この地方のみでなく、既日穀倉平野を觀察して一段とこの感を深くするといふより寧ろ驚いた點である

斷る 黄海道が何故今日まで一般に知らるゝところなく、山間の僻地の如き印象を與へてゐたかは不思議に感ぜらるゝのであるが、海州港を視察するに及んで、その謎の一端が解かれる氣がした、その第一にあげらるゝものは鐵道が本線から分岐して、朝鮮鐵道に經營され、輕鐵であるから孤立されてゐるが、その以前の貨車も、客車も、汽動車も餘りにひどかつた、玩具のやうな車輛に生命の危險を感ずるやうなカーブは、物凄いものであつた。筆者は一昨年白川まで行つて、朝鐵たるものゝ之で補助會社かと憤慨した記憶は未だに新しい、現在は漸く改善されてゐるが、輕鐵であり、本線から遊離してゐるのであるから、この交通網のハンデキャップが產業經濟の上に及ぼした影響は大きい

又港 が不完全である これ程の天惠の土地を有しながら、海州の經濟が遅れてゐる、今村氏が知事時代港灣計劃を樹立し、反對を押切つて斷行したのが、現在の築港岸壁である、港と鐵道と道路こそは、地方產業開發の鍵である、黄海道が立遅れたのは、偏へにこの一點にあると云つてもよい。【寫眞=海州港】

奇縁の 義兄弟
中、中山兩中尉の戰死

【運城十四日同盟】山西省西部余家山攻擊の去る九月二十六日、森○部隊中森久男中尉が壯烈無比の戰死をなしその後發見された同中尉の遺書は今次事變の類と匹一の美談として畏くも侍從武官を經て天皇陛下に言上せられたところであるが、奇しくもこの後を承けて○○部隊長として折柄混戰の際、雄々しく戰死した中山宗久中尉(佐賀縣出身)は

その 義兄に當ることが判明した、余家山の華と散つた中中尉と中山中尉は共に士官學校四十九期生で、中中尉は銃劍術三段、中山中尉は御前馬術に出場の榮を擔つてをり、ともに九州出身の關係から親しく兩中尉の間では中山中尉の妹さんが中中尉の許に嫁ぐべく約束されてゐたもので、中中尉の戰死に當つて中山中尉は士官學校を共にした無二の親友を失つて殘念だ、自分もお前の後任となつたからには必ず復讐するから安心せよと告別の辭を述べて並居る將兵の涙を新にしたのであつた、かくて中山中尉は十月十九日中條山脈東宝山附近(聞喜東方)における戰闘で義弟の仇とばかり

敵陣 の中に突つ込み軍刀も折れよとばかり群る敵を薙ぎ倒したのであつたが、不幸、敵迫擊砲彈を受けて戰死、お互に誓つた義兄弟は相前後して尊い犧牲となつたのである、奇しくもこの○○部隊に今また兩中尉の同期生たる宮ケ原中尉が三度隊長となつて義兄弟の兩中尉の仇を討たんものと中條山脈で激戰を續けてゐる

本年度米穀收穫高 六千四百萬石
前年に比し三分四厘減少

【東京電話】農林省發表=十月末日現在における本年度全國米穀收穫高は六四、〇八八、〇九〇石で第一回豫想收穫高に比し約一分前年實收高に比し三分四厘それ〲減少を示してゐる、前五ケ年平均實收高に比し百三十三萬九百四十四石(二分一厘)の增加を示せり

米穀現在高總數量

【東京電話】農林省發表=昭和十三年十一月一日現在内地に於ける米穀現在高は、總數量八百四十九萬一千九百三十八石にして、之を前年同期の七百五十一萬一千七百二十八石に比すれば九十八萬二百十石、即ち凡そ一割三分の增加を示せり

實績需給

【東京電話】農林省發表=昭和十三年米穀年度需給實績は左の如くであるが本年度消費高七千九百九十七萬二千石は未曾有の好記錄である(單位千石△印は減少)

	前年度	十三年度	比較增減
◇供給高			
持越	七、五三二	八、〇〇二	△四六九
實收高	六六、三二〇	六〇、一四〇	△一、〇三〇
輸入高	三五	一〇七	△一二六
移入高			
朝鮮より	一〇、一〇四	六、七七六	三、三二七
台灣より	四、九九九	四、八五六	九六
小計	一五、一〇六	一一、五五一	三、五五六
合計	八九、四〇一	八〇、三三六	一、八六五
◇需要高			
輸出高	七〇	一四〇	△一四〇
移出高			
台灣へ	三五	三三	三
樺太へ	九	五	△四
南洋群島へ	四〇	四一	△一
小計	八〇	五八	二五
合計	一五〇	一九四	二元
翌年度へ持越高	八、〇〇二	七、三三三	六六九
差引消費高	七九、二二一	七九、九七二	七五〇

十四米穀年度需給推算

【東京電話】十一月一日米穀現在高に十、十一兩月の消費高を加算し第一回豫想收穫高を基礎とした農林省非公式發表の昭和十四米穀年度の需給推算左の如し(單位千石)

◇供給	
前年度よりの持越	八、四九〇
第一回豫想收穫高六四、〇八〇	
輸入見込	三〇
移入見込	
朝鮮	九、七〇〇
台灣	四、八五〇
計	八七、四四〇
◇需要	
消費見込	七九、五〇〇
移出見込	七〇
輸出見込	五一七
計	八〇、〇八七

◇差引次年度繰越見込七、三四三石の如く明年度の消費高として僅か七千九百五十萬石と推定してゐるが最近の古米消費による新米早喰ひの傾向、人口增加、事變の長期化等の事情より推定して次年度端境期持越六百萬石を確保し得るか否か頗る疑問視される

黄海經濟聯盟 發會式開催さる

【甲子園電話】黄海經濟聯盟では十四日午前十時より甲子園ホテルで發會式を開催、東京、京都、神戸、博多、佐世保、呉、京城、木浦、鎭南浦、群山、大連、天津各商工會議所及び日滿實業協會の各代表凡そ三十名出席、左記要項の定款案を附議可決ののち、役員選舉に移り、理事長に高田大連商議會頭、副理事長に權並神戸、齋藤天津、賀田京城の各商議會頭が選任された、なほ聯盟最初の事業計畫として明年春四、五月頃黄海沿岸各港視察を行ふことを申合せた

(一)本聯盟は黄海を樞軸とする產業貿易の發展に必要な事項を調査審議しこれが實行を期する を目的とす

(一)本聯盟は黄海を通じて經濟關係を有する各商工會議所又はこれに類似する團體及び本聯盟の趣旨に贊成する法人、個人をもつて組織す

(一)本聯盟の本部を加盟各商工會議所、日滿協會支部又はこれに類似の團體所在地に置く

(一)本聯盟は前項の目的達成のため左の事業を行ふ

イ、黄海沿岸港灣並に黄海航路の整備充實に關する調査及びその促進

ロ、黄海を樞軸とする日滿支貿易の發展を目的とする調査及びその獎勵

ハ、黄海沿岸の產業經濟の發展に關する調査及その獎勵

ニ、その他必要なる事項

東部細民の光
東和隣保館が財團法人に

京城蓬萊町一二五東和隣保館は十一月七日附で本府から財團法人の許可を下附された 同館は昭和二年十二月京城府で初めて方面委員制を實施した時、東部方面委員に囑託された京城孝悌町一二五李康赫氏(五〇)が東部一帶の細民救濟を目的に在城の富豪約四千圓と京城府六百圓通り丁子屋店主小林源六氏から煉瓦造一棟現金五百圓の寄贈を基金に準備をすゝめ昭和四年十一月開設したもので其後昭和八年に一萬四千圓を投じて增築、細民の子弟並に學齡超過兒童を收容して四ケ年修了の初等教育を施して來た 現在では收容兒童二百八十名に達してゐる なほこの外に同館では實費診療部、實費理髪部を設けて細民の救助に努める外夜市部を設けて附近一帶の細民に露店の資金調達を世話して生活改善の指導をなし、一方養老院の施設をして現在六十五歳以上の孤獨な老人十三名を收容してゐる

十一月鐵道荷動き

鮮鐵局十一月上旬分荷動き成績は卌四萬二千九百七十四噸で前年同期に比し四萬五千九百九十六噸の增となつたが、米は相場保合のため出荷振り大豆、雜穀は作柄不良、緩慢の季節でいづれも減少した、主要貨物の本旬發送噸數は次の通り 米一萬六千三百三十九噸▲粟一萬三千三百四十六噸▲麥一千十二噸▲大豆七百九十二噸▲雜穀七千七百九十八噸▲生果野菜一萬五百八十五噸▲木材二萬一千八百八十五噸▲薪、木炭六千六百三十九噸▲石炭五萬二千八百十二噸▲礦石三萬三千六百二十九噸▲セメント二萬二千七百十八噸▲建築材料四千四百二十九噸▲鹽五千八百五十一噸▲鮮魚三千七百九十四噸▲繩叺四千六百五十七噸▲肥料七千三百三十一噸▲雜貨八萬六千九百五十七噸▲陶用品四萬一千二百二十四噸

金聯支部長會議

十四日開催された金聯支部長打合會議は京城竹添町聯合會會議室で本府殖產局農村振興課長ほか關係官列席の下に午前中會長の挨拶と及指示事項に引續き午後は各地の共販に關する件並にこれが實情並に之に對する意見等聯合組合の採るべき具體的方策に就き熱心な協議を行つた

放射線

滿洲國 撫順 新屯に新屯神社、神武天皇を祭神として創建、關東大臣張燕相氏禮朋納宮祭拜の後、御神輿奉戴、開國の上、愈々十二月上旬鎭座祭を行はれる筈

京都府 福岡の協和會で此のほど勤勞奉仕員二十名に半島人も交つて名譽の出征勇士留守宅の稻刈奉仕に尊い汗を流した

愛知縣 西浦町杉江國治さん妻女いわさん(□□)は十五人の男女を產んで現在十一人が健在

福岡縣 桂川村 天道殘讃 で、醉餘、日本刀は斬れる斬れぬの口論から斬つて見よ斬るぞ!と腹部に斬りつけて卽死、加害者も被害者も農夫

京都市 正居寺前住職從軍布教師井上隆圓師は北支の大同縣武峪に知恩院別院を設けた、支那良民を導くために——本尊佛は善導大師、名づけて善導寺

和歌山市 では消費節約の主旨に則り大規模、外交挿を改めて小規模に御祝儀挿の年末賣出

愛媛縣 松岡町の八百屋の長男野本幸承君、このほど大關前田山の松山興行を機會に角界入りときまつた、年齡十八、身長六尺六寸、體重三十貫

岐阜縣 高山は飛よ小鳥シーズン、高山署管内だけでも一日の捕獲量ツグミアトリなど數千羽

鹿兒島市 稻荷町高等小學校敷地の地均し工事中ツルハシで掘りあてた不發彈、七十二年前イギリス軍艦が櫻島沖から鹿兒島市を目がけて放つた十二サンチ加農砲彈と判明した

一家に一冊必備の戰捷畫報!! 全國民の爆發した感激に呼應して大勝記念出版!!

漢口攻略記念號

40セン

アサヒグラフ・週刊朝日 臨時增刊 支那事變畫報第廿四輯

武漢三鎭を完全に攻略せり……待ちに待つた公表に、全國民の感激は奔流と化した。正に世紀の感激だ!! 無敵皇軍の神速振りは燦然たる世界戰史上の新記錄だつた。生々しい現地寫眞に、一流筆陣を總動員した記事に、輝く皇軍の武勲を一冊に蒐めた本畫報こそは、永く後世に遺すべき大勝記念畫報たる事を信じて疑はない。

寫眞 高級グラビヤ三十二頁 武漢三鎭の攻略戰・大冶縣城を占領・大別山一〇三高地の激戰・堅壘德安を屠る 廣東へ疾驅入城・武漢を壓す 寫眞・新水攻略の快速追擊・石灰窰陸戰隊の勇 明治節奉祝、等等武漢・廣東攻略寫眞を滿載!!

記事 堂々三十二頁の新聞さ かくて漢口を攻略せり 陸軍省 田邊大尉 長江遡攻策戰 海軍省 松島中佐

本格的長期建設へ (序文)……緒方竹虎 (外交)……松本外務政務次官 (海軍)野田海軍少將 (陸軍)……陸軍省 鈴木少佐 (財政・經濟・產業)……笠信太郎 (文化)……國田道一郎 (政治)……佐佐弘雄

新生支那の展望 洋々たる新政府……大西齊 蒙疆はどうなる……岩藤雄一 治安と宣撫……宮崎志郎 經濟開發工作……太田宇之助

沒落した蔣政權 蔣政權はどこへ……知識與治 國共合作は?……野村夏 次の抗日戰線……岡田太郎

列國の動向 (總論)……町田梓樓 (ソヴエト)丸山正男 (英佛米)……吉田馨郎 (獨伊)……益田豐彦

揚子江座談會 鮎田正義、井上銀吉、濱谷領事他數氏

表紙……從軍畫家 向井潤吉 見返……陸海軍戰場畫報

東京・大阪 朝日新聞社 發行

振替口座 東京一七三〇番 大阪 五五〇〇番 發賣元 全國の朝日新聞販賣店又は書店へ御注文を

送料9セン

中毒性なき鎭咳劑

ベルマン

せき止め

痰を早く祛る

ベルマンは舊來藥の缺點たる痲痺性中毒の憂ひ全然なく、咳を止め、發作を和らげ殊に咳に伴ふ心臟衰弱を防ぎて、呼吸を樂にする鎭咳劑です ゼヒ御常備下さい

咳は重病の因

咳はスグ肺炎、氣管支炎等に移行し易く、早期治療が大切です、ベルマンは藥効が優れ而も全く安全で其上に、心臟保護の特性ある故、いゝいたんせきは勿論、喘息、百日咳、肺病の咳等慢性症に好適です

主効 かぜの咳、ぜんそく 百日咳、喉頭カタル 氣管支カタル、嗄聲 肺結核の咳、喀痰

價 五十錠一圓、二圓 試用三十錠 全國藥店にあり

發賣元 大阪―東京 丹平商會

時局と劍道

劍道鍊士　迫　廣道

劍道は我が國古來から行はれた主要な武道の一つであります。武士道の源は遠く神代から發して居りまして、皇天照大神が葦原中國を經營されんため天孫を下し給ふに當り、先づ經津主神と武甕槌神とを遣されました。然るに武甕槌神は『豈經津主神のみ獨り丈夫にして、我は丈夫にあらざらんや』と慷慨されましたので遂に經津主神と共に出雲の國に降し給ふたのであります。それから出雲の國で十握の劍を拔いて大己貴神を懾服せしめて國の基を建てられ、遠く東國まで征伐されたのであります。其の忠勇たるや自ら任じ國家のためには艱難を冒しても、敢へて恐れを人に取らざる所の精神氣は、實に武士道の骨髓であります。

申すまでもなく今日では、劍道は最早單なる戰鬪の技術としてではなく常にこれを武道の日常化に資すると云ふ點に重きを置き、其の從たる目的としては心身の鍛錬武士道的人格の養成、武士道的士氣の鼓舞併せて忠君愛國の思想及び信義禮節、勇氣、沈着、忍耐、進取等の凡ゆる諸德を涵養するにあります。

現在此の非常時局に於いて、武道を鍊磨しますことは當然すぎる程の當然の事ではないかと思ひます。今次日支事變に於きましても皇軍は連戰連勝見事に之を打破り全世界を驚然たらしめて居ますがこの戰捷の原因には種々ありませう、併し要するに我が皇軍將兵がその本分を盡して戰つて居り洗錬の末技とによるのであります。云換へますならば、我が國民傳統の精神の中に流れて居る武士道の御蔭であることを忘れてはなりません。

支那事變に軍屬として參加されて名譽の負傷をされた私の知人である樋口氏は最近退院致しまして早速武德殿を訪ねられ「益々武道を一般に奬勵し、實施して下さい。私は小隊長の時劍道を學んだ許りでしたが、白兵戰で二十七名も斬りました、まだく斬れるのでしたが二十七人目を斬つた時、頭の中頃に斬込んだのは良かつたが右の肩胛骨で刀が止まり、眞二つに折れました、本當に殘念でした」と語つて居りました、この一例でも如何に劍道がすべてに役立ち又必要であるかゞ分ります。

朝鮮に於きましては大日本武德會朝鮮地方本部を京城光化門通警察官講習所内に置き各道に支部を設け一般武道の奬勵に努めて居ます又京城では民間道場として黄金町に或は元町に、大和町に、柔道は長谷川町に講道館支部を設き夫々日夜武道の研鑽に努めて居ます。老も若きも幼きもこぞつて此等機關を利用されて立派な日本精神、武士道精神を體得され、圓滿な人格の陶冶に努められると共に皇道宣布の聖業に或ひは銃後報國に邁進されんことを希望致して已まない次第であります。

朝鮮三地方對抗蹴球戰々績の探究

併せて朝鮮蹴球界を反省（二）

中央對西鮮戰

中央京城對西鮮平壤（二十九日）戰では、攻撃力低調の西鮮は主將鄭基璟をCFに置いて背水の陣を布いた、九分中央RWよりのパスをCF金成汗好機に得點したが戰局時はプレイのみで連絡なく、特にOB選手の練習不足が目立ち個人技を發揮することが出來ぬのみならず、現役選手の充分な活躍を阻害すること屢々であつた

西鮮はFW線强化によつて前日よりは見違へるやうになり誠上では一時中央軍を壓迫したがシュートのきめなく、中央も蹴球本來の連絡とパスは影を沒して個人技の連續で局面を糊塗し、今夏の對慶大戰同樣一定のシステム、體系的攻防力なく漫然と三Bシステム、Wフオーメーションを墨守するのみで攻防共に重厚な威力は片鱗さへなく速攻もボールに近くモーションを一時殺すため苦し紛れのパスのみで迫力なくて、シュートを決定なく、結局二對一で中央辛勝となつた

中央對北鮮戰

中央京城對北鮮咸興（三十一日）戰で西鮮に對し三對零の北鮮と二對零の中央とは四千の觀衆を前に相見えたが、開始と同時に兩軍とも緊張しすぎて失策續出して見るべきものなかつた、咸興エプリマンマーク惡く、中央はウイングがへり過ぎるのとボールをオープンに攻撃、四十一分、北鮮LIのパスをLW李芳林メイムリーに好パスドで得點

後半奮起した中央軍は六分金容植ゴール前三〇米の自由蹴を好蹴して北鮮バツクのマーク惡くノータツチでゴールイン、その直後北鮮LH－RI－RW－CFでクリンシユートで得點稍管時にも見られぬ見事なもので中央軍としては知所マークの貧弱推して知るべきである三對一になるに及んで中央に焦燥の氣分全軍にみなぎりプレイに餘裕なくてFWは徒らに衝突するため反則多く、更に試合中ポジションの交代が頻繁に行はれた事にも不拘試合は北鮮の好調裡に進行、中央の追走なく地味なから堅實な北鮮の好防に遇つて前線と後線とのギヤツプは埋める術もなく無駄なロングキツクに疲れたのみであつた

三十七分北鮮稍疲勞氣味に中央はL－I－IL－聯宗珍胸でブアシュLGKの逆モーションに三對二となり更にタイムアツプ直前に一點を更に入れて引分けた、ベルリン・オリンピツク選手金容植を主將に日本代表選手五名を擁し戰前斷然優位の下馬評あつた中央も、二試合を通して相手方の戰法を打破すべき頭腦的プレイなく特に試合の進行に重大な關係のあるスローインコーナキツクの操作惡く漫然とWフオーメーションを守るのみで勝負は引分けたが試合に北鮮の地力を認めさせた、强豪中央を引ずり廻して堂々シユートによる三點をあげた北鮮のFWは稱讚に價する

試合終了後、時間超過問題から觀衆も亦協同して協會幹部に暴言を吐き騷然となつたことは實に遺憾にして、斯る事は協會當事者、競技監督選手、一般觀衆互に自肅自戒して正しく清らかなスポーツマンシップ養成に邁進するやう熱望する

決勝再試合

決勝再試合は十一月一日に擧行、中央軍は前日のメンバーを變更してFBベテラン柳某をRHに新進朴永鷄をRFに採用、北鮮は主將李秀鉉が左眼負傷で休場、張某元をRWに老將宋某をFBに補して對戰した、前三日間の試合で兩軍とも疲勞氣味にて好擊なく練習に鍛へた北鮮軍稍々勝るところあつた、前半四十一分門前三十米の自由蹴を崔鐘詳好蹴してノータツチで得點前日の金容植の自由蹴の復讐と同時に覇權決定の貴重な一點となつた、オフサイド七回フアウル八回は戒心すべきことで、中央軍は三回を通して連絡缺調なく再試合で中央名選手の美名もこれに伴はず北鮮の前に一敗地にまみれたことは惜しむべく今後精進奮起中央の指導權確立に邁進するやう希望して止まない

黄金時代到來を控へた朝鮮ラグビー界の檢討（3）

タイトは練習時の工夫で是正出來るが次のやうな諸點が試合中に示される著しい缺點である

◇……ルールにダウンボールを規定されてゐるにも拘らず甚だしく遲くゲームの進行を阻害すると、共に、ヘルドの多いこと、ルーズ中で寢そべることの多いのはゲームの品位を維持する上にも餘程戒心すべきである、どんな立派なゲームでもこれ等の多いことは價値を大半失はせる、こんなことを繰り返しても決して利益になることではないので斷然改めなければならぬ

◇……ルーズのつき込みが高いことである、このために折角のルーズも力が無駄となりその上フットワークも出來ずにボールを中にして競合ふをやつてゐるのが屢々見受けられる

◇……つき込みの合理化と共に考へられることはヒール・アウトである、ルーズが長引く時はドリブルに出るつもりなのか、ヒール・アウトするのが全くその範圍が解らぬことさへある、無自覺なヒール・アウトを止めることはゲームをスピーディにすると共に攻防共に利を得る途である

◇……フオワードのバツク・アツプは普成專門を除いて他チームには餘り行はれてゐない、この爲に攻撃に際しては猛攻を中斷させ或は危機を招く結果となり、防禦に於いてはバツク・ラインが唯一の防禦線たるの狀態である

◇……最後にバツクローに就いてスクラム構成の一員として行動し、而も攻擊に防禦に瞬間的な轉換をするこのポジションは尖銳的なものであり、機敏で變化に富んだ動きをせねばならぬのに全く單調で大まかである

例へば敵のボールをつぶす場合でも僅か一人對一人の範圍を出でのぞ、スクラム・ハーフ、スタンド・オフにとびかゝることを以つて終れりとしこのためつぶし損ねて自分は死んだ上に敵をそれ以上に生かしてゐるのが殆ど總てのチームに見受けられる、つぶす對象は人にあるのでなくボールにあるのを知へて今少し眼界を廣くして變化ある動きをせねばならぬ、つぶし損ねた際でも味方がボールを得た場合でもバツク線とのカバーにフオロー等に機敏な判斷と動きが大切である

要するにバツクローの重い使命を思ひフオワード、バツクの兩方に亘る複雜な役割を自覺し不斷の練習を積むことである、試合中バツクローが全然スクラムを押してゐないことがあるがこれは鮮鐵チームを眞似てゐるのではないかと思はれる、總ての條件を具備しての鮮鐵の技をその儘用ひることは爲にならぬことである

◇…第五回寫眞サロン當選作品…◇
特選第三席　"夏"　京城寫眞研究會　永田一畝作

クラム出獄

プロ轉向不明

【ベルリン發同盟】ナチ刑法に觸れ服役中だつたドイツ庭球界の至寶フオン・クラムは刑期を短縮されて十月十六日早朝無事出獄したが當日は誰にもそれを知らさず特別仕立の自動車で早朝出たがクラムは非常に元氣であつた、服役中は他の四人と雜居せず一室を與へられ日課として罪狀をあてがはれてゐた、同君のプロ轉向に就いては未だ何等去就が傳へられてゐない【寫眞＝クラム】

バツヂの後繼者にテイドボール

【ロサンゼルス十日發同盟】バツヂの好パートナー米デ杯選手メコーは明年度の米國デ杯チームにカリフオルニア大學を出た前米國學生庭球選手權保持者ジヤツク・テイツドボールが加はるだらうと報じてゐる

彼は二週間許り前の模範試合にアマチユアとして最後の試合に出場したバツヂを破る殊勳をたてゝゐる、彼は曾てヴアインズを破つたことがあり將來を囑目されてゐる

文理大惜敗

【東京電話】關東大學蹴球リーグ明大對文理大戰（一部）は十三日午後二時より東大コートに於て擧行結局二對一で文理大惜敗す（審判竹腰、河西、小林、明大先蹴）

明治　2（0―1 2―0）1　文理大

中等籠球リーグ戰日程（續き）

▲廿二日（火）普成―中央、京工―養正、中東―協實、電機―景福▲廿三日（水）普隣―商工、道商―普成、大東―徽新、景福―中央▲廿四日（木）京畿―京工、培材―徽文、普學―大東、高豫―養正▲廿五日（金）普成―電機、京師―協實、道商―高豫、中央―京工▲廿六日（土）商工―京工、高豫―中央、中東―徽新、京畿―養正▲廿八日（月）道商―中央、普成―普隣、普學―徽文、高豫―電機▲廿九日（火）中央―商工、培材―協實、京畿―普隣、道商―京工▲卅日（水）商工―普成、高豫―普隣、京師―徽新、中央―養正▲十二月一日（木）京工―普成、普學―協實、培材―京師、道商―電機▲二日（金）京畿―中央、普隣―道商、商工―高豫、普學―徽新▲三日（土）普成―養正、大東―協實、商工―電機、中東―徽文▲五日（月）京畿―電機、中央―普隣、培材―徽新

運動界消息

☆……滿留勉君（鐵道局ボート部選手）今回應召

けふの運動

ラグビー　秋季一般リーグ普專對養正、午後四時、龍山鐵道球場

籠球　第一回朝鮮學生籠球聯盟秋季リーグ第八日、延專對世專午後四時十分、清溪里城大豫科體育室◇中央基督教青年會主催第十二回リーグ普成對高豫、京畿對普隣、中東對大東、京師對養正、午後六時半、鐘路青年會館體育室

普專悠々二勝

學生籠球リーグ戰

朝鮮學生籠球聯盟第二回秋季リーグ戰第六日は十三日午後二時四十五分より清溪里城大豫科體育室で擧行、普專は中專、城大を夫々破けた

普專97（45―5 52―6）11中專

普專59（26―14 33―12）26城大

世專終始壓倒

朝鮮學生籠球聯盟第二回秋季リーグ第七日、世醫對中專戰は十四日午後四時五十分より清溪里城大豫科室内コートで擧行、前後とも世醫優勢を示し三十九對一五で勝つ、閉戰同五時四十分

世專39（21―10 18―5）15中專

養正道商勝つ

中等籠球リーグ

鐘路中央基督教青年會主催の第十二回籠球リーグ（中學部）第三日は十四日午後六時半より鐘路同會館體育室で擧行、戰績左の通り

養正39（24―8 15―10）18普隣商

道商56（39―12 17―8）20京畿中

第二日目の戰績

中等籠球リーグ

鐘路中央基督教青年會主催第十二回籠球リーグ（中學部）第二日の戰績續きは次の通り

徽新32（20―17 12―6）23協實

電機27（15―13 12―13）26京工

在校生組勝つ

中等庭球聯盟送別試合

京城中等學校庭球聯盟の本年度卒業生對在校生送別庭球試合は十三日正午より京城太平通府廳コートで擧行、結局在校生組勝つ

【在校生】　【卒業生】

吉田・妹尾　四―〇　朴英※・朴商夏

朴永浩・崔熙道　〇―四　趙光煥・尹光欽

金在廳・張在潤　四―三　金南斗・金昭培

任勝宰・孫永斗　四―一　鄭聖昌・孔聖魯

關西・田浴基　三―四　金成學・中東一

張錫元・魯炳瑞　二―四　李某・崔在爀

◇第二ラウンド

吉田・妹尾　一―四　趙光煥・尹光欽

金在廳・張在潤　四―〇　金成學・中東一

◇第三ラウンド

任勝宰・孫永斗　二―四　李※宰・金在爀

金在廳・張在潤　四―二　趙光煥・尹光欽

◇第四ラウンド

金在廳・張在潤　四―二　李※宰・金在爀

學聯軍大勝

朝鮮卓球協會主催、第十四回京城卓球聯盟對學生聯盟卓球戰は十三日午前十時より京城渭町京城保育學校講堂で擧行、學聯軍一七對六で大勝した

京城運動場納會

京城運動場納會は十三日午後二時半から京城運動場で擧行、京城府會議員、府在京員、運動記者クラブ員の交驩軟式野球、庭球戰を行つたが、これで一と先づ今年のシーズンも無事に觀めた運動場も春まで冬眠に入つた譯である

明大樂勝す

【東京電話】關東ラグビー明慶戰は十三日午後二時半より神宮競技場で擧行、32―8で明大樂勝す（審判目良、濟水、山中、先蹴明大）

明治32（17―3 15―5）8慶應

水害義捐金

十一月十一日（第二十號續）

▲四百十三圓九十六錢第二十師團職員一同▲五百八圓九十七錢第十九師團職員一同▲八圓六十錢朝鮮日報社取次＝博川協成學院生徒一同▲十一圓九十錢大田※※婦人會一同▲十五圓八十四錢利原東※學校職員兒童一同▲五十圓延禧專門學校職員生徒一同▲五圓五錢※※府大成講習所兒童一同▲七十二圓十九錢朝鮮日報晉州支局取扱▲三十五圓八十五錢同※丹支局取扱▲六十八圓三十五錢拓殖大學朝鮮留學生同窓會外有志一同▲四十圓平壤十圓光州※※婦人會一同▲三十六圓圓海州東中學校職員生徒一同▲三五圓※※高等女學校職員生徒一同▲三九十九錢平壤崇仁商業學校職員生徒一同▲五十三圓四十七錢朝鮮日報松川分局取扱▲十圓定平宗友會代表李鳳淵▲五圓七十錢朝鮮日報鎭南浦支局取扱▲五十圓共益會外二口▲十一圓五十六錢朝鮮日報奉天支局取扱▲十六圓七錢仁川永化小學校兒童一同▲十五圓朝鮮日報禮山支局取扱▲十八圓八錢朝鮮日報永同支局取扱▲十圓金華大藥房▲廿二圓五錢光州聖※教會外八件▲十圓三十錢朝鮮日報取次壯谷小學校兒童一同▲五圓五十五錢米京、日本獸醫學校朝鮮留學生會▲三十七圓九十六錢光州地方法院檢事局一件▲計一千六百十二圓二十七錢▲累計四萬四百八十三圓四十錢

本社取扱獻金

國防獻金

（十一月十二日扱）

一金一圓五十錢也　京畿道衛生課

累計　一金五萬一千二十圓三十九錢也

皇軍慰問金

一金拾圓也　京城府明治町ゴノ一　エウセン・デエヌウス

累計　一金八萬三百三十五圓八十九錢也

總計　一金十三萬一千三百五十九圓二十九錢也

長期國防の日本！
半島志願兵制愈々實施さる
入營入團準備講義
奉公の準備必讀教典
全會費各金壹圓八十錢
軍國有益記事滿載　美麗見本
申込次第　無代進呈
東京市杉並區高円寺五丁目
昭和兵事研究會
振替東京二〇〇五〇番

獨學で小學教員！
小學教員受驗講義
本講義で各府縣試驗（檢定）悠々合格教壇に立ち得
全六卷一時拂總本四圓八十錢
全國檢定試驗一覽つき見本
申込次第　無代進呈
東京市杉並區高円寺五丁目
帝國通信教育協會
振替東京八三四九五番

大藏省主催第拾六回全國酒類品評會
最高優等賞入賞
銘酒

連續二回優等賞獲得！
鮮産清酒空前の榮賞！
齋藤酒造合名會社

家庭

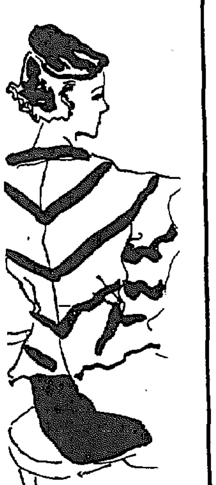

獨逸の興隆は 禁酒から！

飲酒癖と尊族殺傷

鮮內少年刑務所の調査にみる犯罪誘因は飲酒

日本國民禁酒同盟總主事 小鹽完次氏談

未成年者禁酒法改正法律案がこの四月朝鮮にも實施されましたが、青少年達の體位向上、風紀維持の見地から大いに喜ぶべきことゝ思ひます

（一體鮮內では）どの位酒類が消費されてゐるかと云ひますと、濁酒百九十五萬石、燒酎三十九萬石、藥酒十一萬石、總計二百五十萬石を示してゐます

朝鮮人々口を二千百萬とします と一人當り實に年一斗一升六合を飲んでゐる勘定で、一升を假りに五十錢と見積つても一人當り五圓八十錢許りの消費に當り一家五人と計算すれば一世帶當り實に二十九圓の浪費に當ります 消費節約が強調されてゐる昨今これ程大きな無駄はないだらうと思ひます

飲酒、喫煙、殊に飲酒の害がどんなに大きなものであるかは最近の金泉及び開城少年刑務所の調査によつて一目瞭然たるものがありませう

（金泉少年刑務所）で調べた所の收容者數七百五十一名中、飲酒喫煙するもの二百八十六名、喫煙者は七百九名、兩者合せて總收容者の九割四分強を示してゐます。これらは十四歳から二十三歳までの青少年であるが、何故に犯罪に落ちたかといふと、その殆どが飲酒、喫煙によつて誘起されたものと考へることが出來ます

といひますと酒は元來神經を麻痺させる麻藥であり、殊に神經中樞の最も高等な部分を先づ麻痺させ、總ゆる思考力とか判斷する力とか、若しくは反省する力を失はせ、善い事と惡いことゝの區別が解らなくなり、たゞ自己の本能に從つて動き、動物状態に近くさせるからであります

（更にまた朝鮮）に於ける殺人、放火等の犯罪の多いことも注目すべきでこれにもアルコールと最も深い關係があるのであります 內地では鹿兒島縣が殺傷事件を多發にあげる結果やはり殺人放火等が多いといふのも矢張り酒の結果です

勿論朝鮮では早婚の風習によつて種々複雜な少女の良人殺害といふ特殊の事情もありますが、大體飲酒に基因してゐるのが際立つてゐるのです

兎に角青少年の體位向上は禁酒禁煙からといふのが今や朝鮮目の一致するところでありますが例へばこのことをドイツでは如何に重大視してゐるかは日本では餘り注目をひいてゐないやうですが、ヒトラー・ユーゲントはいふ迄もなく一般の青年が働き奉仕的に絶對禁酒禁煙主義を實行してゐることに注目されたいと思ひます

總統ヒトラー氏が最も嚴格な禁酒禁煙者であるばかりでなく、ドイツ青年の健康保持と國家の興隆が禁酒禁煙によつて實現されてゐることは記憶されねばなりません

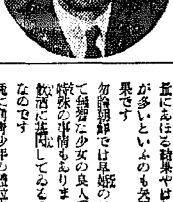

豆・知・識

★イラク…移動學校 イラク政府は家畜と共に砂漠を漂浪するアラビア族に屬するベドイン族の子供たちのために移動學校を始めました。先生は彼らと共に旅をし、子供たちは暗いテントの中に集まつて、算術、アラビア語、英語を學びます

非常時住宅讀本（四）

玄關は住宅の顏

間口から見透されるは禁物

（玄・關）――これは住宅の顏ともいはれる大切なものですが、またその反面それだけに位置、間取り等ともすればおろそかにされ勝ちなものです、色々の細部について注意を述べてみますと、先づ玄關の格子戸の儀には夜間防寒を考へ小窓（格子付）を設け其の換氣穴に利用させ、これと一緒に傘立を付きさせなるだけ取付けられることをお薦めします

（次・ぎ）に玄關の扉に必ず門閂を付け、錠はナイトラッチを付けるとよく、下駄入・傘入れに適付がよろしいのですが、少し勾配を持たせたものにすることを忘れてはなりません 下に外套掛けを取付けると場所を取らなくてすみます 次に靴を脱いで上る玄關上り口の高さは三十糎以下でなくてはいけません、それ以上ですと我々日本人の體に適しませんし、玄關の上り下りに相當に難儀がともなひます それから床・掃除の具合から床はタイル張りがよく、色は泥の目立たぬ白色に近いものを選び、

（腰・張）に汚れ易い硝子、東などが觸れるので硬質プラスター、人造石、タイル張り等がよろしい 玄關口には靴を受け口や小卓子、又は花を活ける位のことも必要です なほ留守中の戸締りについて一言しますと、南京錠をブラ下げるといふことは空巣ねらひにねらはれる恐れがありますからこれは禁止するがよろしい 最後に一つ、玄關の扉を開けた場合室內が見えない樣な方向に間口を取付けるべきことを一言しておきませう（京城府營繕課長土屋積氏談）

今日は七五三

子供の壽と福運を祈る 昔は院中の御儀式

朝鮮神宮々司 阿知和安彥氏談

昔から十一月十五日には七五三の祝日と傳へて三歳、五歳、七歳の男女兒が、晴れ著を飾つて必ずその土地の氏神樣にお參りする習慣になつてゐますが、丁度今日はこのうれしい七五三の祝ひの佳き日でございます ▽……

各神社の社頭には多くの可愛らしい子供達が御兩親や兄弟に護られ、嬉しさうに歩むことでございませう しかしこのお祝ひの由來と沿革を御存じでせうか、朝鮮神宮々司阿知和安彥氏に七五三のお祝ひについてお話を伺つて見ませう

七五三 の祝ひの起りは、明かでございませんが、昔は陰曆十一月中に吉日を選んで行はれ、必ずしも十五日とは限られてゐなかつたやうでございます、このお祝ひはもと宮中の祝ひの儀式から來たもので、これを髮置とも袴着とも帶解とも紐直しともいひ、その祝ひに晴れ衣をきせ、その男女兒の前途と壽の永からんことを神樣にお願ひ申すのであります

まず院中の御儀式に見えますと、三歳の皇子に御髮上げ、御色直しの式がありました、そこで髮置の名が出たのでございませう 五歳に宮樣方に御袴着直しの式がありました、袴着といふのは五歳及び七歳の女子に初めて袴衣を纏らしめる祝ひから來たもので、五、七歳に男子、五、七歳に女子の式とせられてゐましたのが、後一般民間にも行はれるやうになりまして、七、五、三歳の女子、五歳の男子に多く采房扇を持たせ晴れ衣をきせてその土地の神社に參詣させ、その男女兒の前途と壽の永からんことを神樣にお願ひ申すのであります

特に五 □ □ つの男の子の祝ひのことを少しつけ加へてお話し致しませう、このお祝ひに袴着の祝ひと申しまして、平安朝の中期から行はれてゐたやうでしばらくの間貴族間に限られてゐた儀式でありましたが、貴族と他の階級の差別がはげしくなると同時に民間に於てもならふものが多くなつて來て、江戸時代に入つて十一月十五日または正月の吉日が選ばれ所謂七五三のお祝ひとなつたのであります、從つてこの七五三のお祝の習慣は江戸を中心とする關東一帶の地方には今にも盛んに行はれてゐますが、朝鮮は各地方人の集まりだけにその郷土の習慣に依るといふことに拘はれず、可愛いらしいお子樣の爲めに、毎年早朝から參詣の方も多くこの行事は相當盛んなやうです

わが家へ取入れたい 朝鮮家庭の生活（十）

古風な結婚制度に心ひかれる私

鮮銀理事永島雄藏氏夫人 永島信子さん談

朝鮮 に參りましたのは明治四十五年です、主人がもと官吏でございましたので任地をまはつて殆ど全鮮を歩きました その間に自然と朝鮮の風俗、習慣の面白いところ、內地と異つてゐる點など見てまゐりまして、隨分教へられるところもありました それに自然の惠みと申しませうか果物だつて豐富ですし、朝鮮の林檎や栗の美味しさなど內地では味はへないものです

「みのりの秋」の眞の意味を朝鮮で始めて味はつたやうな氣が致します

狭い 見聞ではございますが私達の生活に取入れたいものとして私は朝鮮の結婚制度に心ひかれる者でございます、お見合ひ結婚、戀愛結婚、それぞれに長所もございませうが、また反面に短所もございます 今更申すまでもなく結婚は人生の一番大切な問題ですが、その大切な問題に直面致しまして若い方の考へだけで取決めることに危惧があると思ふのです

朝鮮 の結婚制度は家と家との社會的な釣合ひ、家庭的な事情を斟酌しての取決めなどは、內地の封建的な古臭さと變りないのですが、統計によりますとこの結婚制度では百中の九十五まで圓滿に行つてゐると申します、これは社會的な自覺が進んでゐないといふことにも原因してゐるでせうが圓滿であればよいと云ふ意味でこれ程結構な制度はないと思ひます（完）

寒さ時に是非 常備したいリスリン

小瓶でこんなに役立つ

リスリンは二十錢も買へば相當あるものです。寒くなつてからひび、あかぎれに惱む方、肌が荒れて化粧に困るといふ人は勿論、その他いろいろの役に立つもので、常備しておくと重寶です。

使用法は…… 化粧下に洗顏後、小量を掌にのばして顏につけ、餘分な油は拭きとつて用ひる。生のままのリスリンは濃いので、リスリン一水三の割合にまぜて空瓶に入れておくとよい。これは荒止めになり、肌をなめらかにし、白粉ののりが大變よい。ヒビ、アカギレの豫防にはやはり寢る前、仕事のあとや入浴後に充分マッサージしておく。吸入器…子供の吸入には、重曹ばかりよりもリスリンをまぜた方が喉がよく、荒れない。分量は一%重曹水にリスリンを十滴ほど加へるのです。

案外知らぬ人が多い 酢の良し惡し

主婦の友の商品學

普通家庭の台所で使ふ酢には醸造酢と醋酸酢とあり、醸造酢は細かく分けると粕酢、米酢、酒精酢、酒酢とあります、何れもその名の通り酒だ粕などから造るものですが、醋酸酢は藥品の醋酸を主成分として、それに砂糖など加へてうすめたものですから酢としては一番劣り、醋酸の刺戟がツーンと鼻をつきます

酢・の・成・分

酢の 主な成分と云ひますと醋酸が一番多くて四パーセント內外、その外琥珀酸とかグルコン酸、アミノ酸など云ふ異つた酸が含まれて、これらがうま味をつけたり、味を柔かにしたりしてゐます。香りもまたいろいろなエステル類が與つてよい香りをつけてゐます

見・分・け・方

そこで酢のよしあしの見分け方ですが、色は合成したものでも着色するのでこれはあてにはなりません、一番見分けは酢をちよつと舐めて見て下さい。上等のものは味がやはらかくていかにも酢味が足りないやうに思へ、惡い方は非常に酢味が強く、成分が多いさうです。しかしこの兩方を五倍から十倍にうすめて舐め直してみますと、今度は味が逆になつてゐます、つまり良い酢の味はむき出しでなくやはらかいためかくれてゐたのでせうし、惡い酢は最初にツーンと鼻に來て、それだけでうすめれば水のやうになつてしまふのです

酢・の・場・合

更に おすしに作つてみると良い酢を使ふと少しでよく効くし惡い酢だといくら使つても効かない――といふのは、惡い酢は温かい御飯にあふと非常に揮發しやすいためです（東京醸造試驗所技師 江會之氏談）

煮出昆布の砂取り 煮出昆布に砂がひどくついてゐるといつて水で洗ふ方がありますが、これでは味を損ひます。乾いた布か、中濡りの布巾で三四度撫でるやうにしてとればもとく海の砂ですから、案外らくにとれてしまひます。

時局も反映したし

秋の人形展 三越で開催中

今春第一回展を開いた鑑賞人形協會では更に同人會員の製作にかゝる藝術趣味の人形百餘點をならべ十五日まで京城三越四階ホールで「秋の人形展」を開いてゐるがさすがに時局を反映して野戰風呂、慰問袋、出征などの事變物が多く賣上げ代金の一部は國防獻金し、獻金の人形もまた傷病勇士のために病院に贈るといふのが人氣を呼んで珍しい人形を集めてゐる（寫眞は出品の一部）

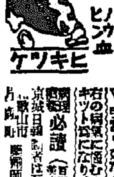
てんかん ヒンケツ ケツキヒ
目マヒ、立クラミ、頭痛に困る人 人前で卒倒する人 ……
頭痛必讀（百頁）贈呈 無代進呈 京城日報讀者は至急ハガキで申込れよ
和歌山市 冨吉榮作

「僕はさうぢやないと思ふね」「あら、私はきつとさうだと確信してよ」
陽射のいい丘の秋草の中で、彼と彼女とは夢中で喋べつてゐます。――一体、何を諍つてゐるのでせう？
街を荒して姿を見せぬ怪盗事件に絡まつて富裕で知られてゐる成田屋の美しい娘が死んだのです。犯人は誰か。二人は夫々智慧を働かせて名探偵くらべをしてゐるのです。二人の前には奇麗な本が伏せられてゐます。見ると今全國を風靡して狂氣のやうに讀まれてゐる「錢形平次」です。健康で明朗で、而も面白くて堪らぬといふ評判です。一冊一圓、全八卷といふ廉價も中央公論社だからでせう。
本は全國書店にあります

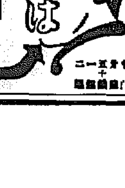
頭痛は 齒痛と頭痛に 回效散
キキメの速いが評判の回效散は神經痛にも大效よくきくと言つてドコの藥店でも近頃素晴しい賣れ行です
論より證據一度おためし下さい
本舗 東京 大阪 森田製藥所（各國の藥店にあります）

兒童教育は國防の第一線
……お子樣をいよいよ立派に育てませう

金質植物性 メヌマポマード
粘調・爽麗 光澤・自然 香氣・清澄 榮養・至純
美髪は頭皮の健康から！ 頭皮はメヌマの榮養で！
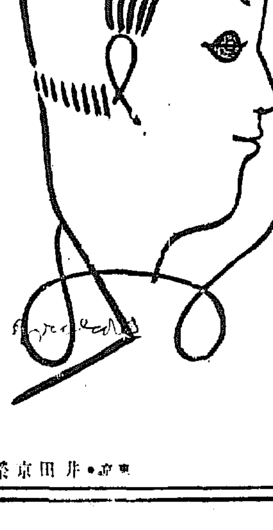
東京・井田京榮堂・大阪 MP 58

碁！負けつづけ ノーシンのんで勝ちつづけ

秋冴える 清新な薫り 沁々と心温さ 味の抒情詩
森永紅茶 純正セイロン種

森永食品工業株式會社

精力強進劑 蔘茸トニーク

MARUZEN
堅忍持久 ペンの體位向上には アテナ・ハイキング！
丸善アテナインキ 日本のインキを代表する
丸善インキ 丸善スタンプインキ 丸善製圖用インキ 丸善糊 丸善朱肉
二オンス入 三十セン

使ふ程書きよくなる アテナ萬年筆
最寄りの文具店でお求め下さい

京日中鮮版

內地林業視察

【清州】郡では管内愛林組長二十一名を選抜し慶山技手引率の下に十四日午後三時三分清州驛發列車で九州の林業先進地並に農村視察に向つた、一行は熊本、鹿兒島、宮崎、大分各縣内を視察の上廿二日歸郡の豫定

公衆用無料ラヂオ

忠北道内には大體十五ヶ所 候補地並に豫備地夫々決定

【清州】ラヂオの普及は主として放送局所在地とその附近の都邑に偏する傾向があり農山漁村に對する民衆の教化指導並に文化の普及等に遺憾の點が尠くないので、朝鮮放送協會ではこのラヂオ普及策の一端として、農山漁村方面に公衆用ラヂオを設置することとなつた、忠北道内には大體十五ヶ所に設置の豫定で道當局では候補地として人口稠密にして從來ラヂオのない部落、集會場その他多數が聽取し得て部落民が共同して維持費負擔能力もあり受信機の保管並に聽取に任ずべき適當な中心人物のある部落を選擇した結果、この程左の通り施設場所並に豫備場所を決定、放送協會側の施設を待つこととなつた

◇施設場所 清州郡南一面文注里一區住民部落集會所▲同郡北一面内秀里部落同▲報恩郡三升面元南里上元南部落同▲同郡懷北面内谷里部落同▲沃川郡東二面[illegible]部落同▲永同郡永同面[illegible]部落同▲鎭川郡[illegible]部落同▲槐山郡[illegible]部落同▲陰城郡[illegible]部落同▲同郡金旺面[illegible]部落同▲忠州郡[illegible]部落同▲同郡[illegible]部落同▲堤川郡鳳陽面[illegible]部落同▲丹陽郡[illegible]部落同

◇施設豫備場所 沃川郡[illegible]部落▲[illegible]

一世紀の皺を伸ばして…◇

大喜びのお年寄りたち 敬老愛幼日、和やかな風景

仁川 國民精神作興週間第六日の十二日は敬老愛幼日、この日午後二時から永井府尹主催の敬老會が仁川公會堂で開かれた、この嬉しい相摧にあづかつた府内居住の八十歳以上のお年寄は合計百四十七人で宮町二七の西川リツさんの九十七歳が最高齢者であつたが リツさんは當日定期の敬老會に招かれてこの集ひには顔を見せず、またこの日は折悪しく特に寒さが酷しかつたゝめ參會者は案外少かつた、それでも一同、天恩に感謝し皇軍の武運長久を祈り、上田府尹代理の挨拶の終る頃にはすつかり子供に歸つて無邪氣な幼稚園兒の餘興には一同すつかり一世紀に近い老顔の皺を伸ばして大はしやぎ、お土産までいただいて三時過ぎこの和やかな集ひを終へた

なほこの日、仁川府軍事後援聯盟では本年五月五日以後に生れた總名平人の赤ちやんに對して記念貯金帳を贈呈し貯蓄の奨勵に努め、また各家庭でも飲食物の献立に華を去り榮養を本位として體位の向上を圖り、週間

議政府 國民精神作興週間實施の趣旨の徹底に努めた第六日の敬老、愛幼日には揚州面でも揚州小學校講堂で敬老會を催した、七十九歳以上の高齢者九十餘名、小學兒童の遊戲や唱歌の歡待に一同大喜びで午後と記念品を贈呈して午後三時散會した

開城 慶藥祝賀入祭の都はさうが長壽者の類た、八十歳以上が百六十三人の多數に上り最高齢者は九十八歳の金千金婆さんで、男は中原鎭(九三)さんだが、開城府では國民精神作興週間の最終日に當る十三日午後一時から社會館で敬老會を催し盛大な祝賀宴を張つたこの日折からの寒さのため參會者は九十餘名であつたが、高府尹の挨拶に次いで双葉幼稚園兒の舞踊や遊戲で名妓の俳舞、劒舞に一同大喜び、和やかな空氣の中に酒盛に移り聖代に生き永へた喜びを分つてお土産の菓子をいたゞき散會した

長湍 郡でもこの日長湍面の主催で東小學校で敬老會を盛大に

寫眞=敬老會の和やかな集ひ(上)仁川…(下)開城

面書記增員優遇

忠北百四ヶ面に補助

【清州】忠北道では農村更生計劃擴充に伴ひ面書記の增員優遇並に面財政の健全強化を期成するため本年度の面書記增員費として一萬四千九百八十九圓、計二萬二千七百九十九圓を清州、忠州兩邑を除く清州郡四州面外百三ヶ面へそれぞれ補助することになつた

水原の赤十字社員總會

【水原】日本赤十字社水原委員部社員總會は十三日午後一時から新豊小學校講堂で朝鮮本部總長代理知事(京畿道支部長)[illegible]、各委員長許郡守の會員奉讀、黒沼郡長推進文朗讀の後、甘藷支部長より特別社員章傳達、永田内務課長の事業報告、許委員長式辭、本部總長(柳生社會課長代理)及び北部支部長の告辭、宣慰祝辭、德川社長の祝電、社員總代東倉國民の答辭があり甘藷茂

春川

邑では精神作興週間日目の敬老愛幼日たる十二日正午から七十歳以上の高齢者七十餘名を公會堂に招待し敬老慰安會を催した、春川高女生の心盡しのうどんそば、汁粉などの接待に一同舌鼓をうち更に鶴ケ丘、本町兩小學校兒童の餘興に打ち興じて午後二時半閉會した

(内地人男二、女七名)

水原

國民精神總動員週間最終日の十三日午後一時から新豊小學校講堂で水原邑及び邑主催の敬老會が開かれたが、八十歳以上の高齢者七十三名が參會、梅原邑長挨拶、許郡守、黒沼郡長の祝辭、高齢者代表朴李君氏(七十)の答辭

開催、長壽高齢の祝宴を張つて一日を樂しませ歸りには菓子と記念品を贈つて慰めた

來たつ、鰮群

雄基沿岸沸き立つ

【雄基】去る八日一寸姿を見せて消えた鰮群はその後飛島神宮浦江口から西水羅沖合一週のあたりを徐々南下し、この大群の中は狭いところで中浬、廣いところでは一浬に及び九日朝西水羅と雄基では千樽づつの水揚げあり、引續き大漁で漁港は俄然活氣を呈してきたが、この日は早朝來金知事をはじめ官民、國婦、愛婦會員ら數十名も參觀、さすが長期建設戰下の

春川兩校査閲

【春川】農業學校教練查閲は十一日午前七時から同校庭で查閱官長大佐により開始、校長の狀況報告についで朝禮式、各學年各個並に分小隊教練、陣中勤務、密集及び戰鬪教練の後假想狀況戰を行ひ同十時成績極めて良好であるとの講評があつて終了、更に同十一時から引續き中學校の査閲があり、五百の健兒は非常時青年の意氣を示してこれも好成績で午後二時終了

賑はしい風景を繰りひろげた【寫眞=長谷部知事の漁撈】

…清州の七五三祭【清州】神社では十五日午後二時から七五三祭を執り行ふ

忠南四郡聯合

棉作品評會

【清州】忠北道内棉作非指定郡たる永同、堤川、丹陽、鎭川四ケ郡を區域とする第三區四郡聯合棉作品評會は今年は陰城郡鎭營の主催で開催、韓國費一の入選氏である

開催、來る廿二日午前十一時から褒賞授與式を擧行することになつたが入賞者は單個單位が一等一點、二等四點、三等四點、婦人作團單位が一等四點、二等八點、三等十二點、單人單位が一等四點、二等八點、三等二十點である

納稅は銃後の務め

忠北に宣傳週間行事

【清州】忠北道では十五日から廿一日まで本年度納稅宣傳週間を實施し一般に政策遂行の源であり稅收入の確保最も必要とする實情にあるので左の各種行事を實施して大いに納稅義心の啓發と持季納稅の貫徹を宣揚し、銃後に於ける納稅報國具現に努めることゝなつた

◇道の行事 納稅優良者の表彰▲納稅ポスターの掲揚▲納稅宣傳映畫の映寫

◇郡の行事 納稅優良面の表彰▲

納稅作文の募集(對初等校兒童)▲納稅標語入選文を毎日一回打掲▲各邑面に納稅旗一枚宛を配附し定期分納期中揭揚せしむ▲清州邑内要所に立看板▲邑、郡邑、四州面、稅務準備員を以つて宣傳隊を組織し邑内全般に宣傳ビラ撒布▲各初等學校長より各校生徒に對し納稅訓話▲納稅宣傳ビラの配付

◇邑面の行事 納稅優良者の表彰▲納稅宣傳物品の配付▲納稅日(十七日)には現納期の各稅及既往期定未納稅の一齊納付勵行強調▲納稅座談會の開催

納稅優良者表彰

なほ週間中に道知事から表彰されることゝなつた、榮譽の納稅優良者は左の通り

◇團體 清州郡江西面院坪里外百井納稅班、報恩郡懷南面分諸里納稅組合、永同郡化面[illegible]稅組合、鎭川郡[illegible]、槐山郡[illegible]、[illegible]

▲個人 忠州郡[illegible]

揚州でも表彰式

【議政府】揚州稅務署管内揚州、加平、漣川三郡内納稅功勞者並に永年勤續納稅功勞者及び優良者の表彰式は去る十二日署內會議室で署長以下關係者列席の下に擧行、殺奉優秀者左の通り

◇納稅功勞者 揚州郡[illegible]、漣川郡[illegible]、加平郡[illegible]

◇永年勤續者 揚州郡[illegible]、加平郡[illegible]

納稅功勞者表彰式

【長湍】郡内の納稅功勞者及び納稅成績優良表彰式は十一日正午から長湍郡會議室で淵田地方課長はじめ各面長及び來賓多數列席のもとに盛大に舉行、榮ある受賞者は左の通り

【道知事表彰】長道面吉邑里尹慶求【稅務監督局長表彰】津東面長栄佑鎭【長湍郡守表彰】長湍面朱錫福外四名、郡内面金滑元外三名、長南面李永敏外四名、大江面許〇外三名、江上面李渡瑞外四名、大南面金在原外四名、小南面金甲孫外四名、長道面金仁模外四名、津西面朴[illegible]外四名

大邱の十月貿易

ス・フの移入が激增

【大邱】稅關支署調べ十月中の大邱貿易狀況は輸出一九、七九六圓、移入五、九三六圓で昨年同月の計二三、六六二圓に比し二、〇七〇圓増加の二五、七三二圓で移出二〇三、九二四圓、移入四六〇、四〇四圓、昨年同月より一二三、七五八圓の増加で六六四、三二八圓、輸移出二二三、七二〇圓、輸移入四六六三四〇圓計六九〇、〇六〇圓で昨年より一一五、八二八圓増加であつた、尚主なる内地貿易の移出品は縄綿物一五四、〇四二圓で前年に比し一一二、〇三四圓の激增、人造絹絲一〇、六八二圓前年に比し三、五一五圓増加、移入品は砂糖の減少、清酒は四、四二二圓の昨年より一、九九〇圓増加、毛織物の減少、綿絲物二五萬圓増加、もつとも激増したのはステーブルファイバー布で昨年の六三九六圓に比し四〇、七六五圓增で三七、三六九圓であつた

普通造林に全力

第二期計畫を控へ 忠北道當局張切る

【清州】忠北道林面積の七割三分五十三萬餘町を占める林野の綠化事業は始政以來着々進捗、去る昭和十年に樹立した八萬町步に亙る民有林の補助造林獎勵計畫も明十四年春季造林で第一期計畫(造林面積二萬七千町步)を完了し十五年から第二期に入る段取りとなるが、これが年次計畫は民有林指導方針に基き用林造林造成等積極的造林を必要とする關係上既定計畫に對し再檢討を要することゝなつたので十四年度にはさし當り既往における計畫實施の狀況並に地方的關係を考慮して先づ普通造林を主眼とし左のやうな計畫を左の通り樹立した

即ち普通造林面積は一千八百六十町步とし四百四萬本の植栽を行ふこととなつたが、樹種別に示すとカラマツを各郡に亙る九百六十町步に二百三十九萬本、アカマツを清州外三十三町步に十萬本、テウセンマツを清州、報恩、槐山、忠州、堤川各郡内六十七町步に二十萬本、リギダマツを清州、報恩、沃川、鎭川各郡内十六町步に五萬本、クリを各郡に亙り六百町步に六十萬本、クヌギを丹陽郡を除く各郡百二十六町步に五十萬本、ヤマハンノキを丹陽郡を除く各郡五十八町步に二十萬本をそれぞれ植栽し、特種造林面積は丹陽郡を除く各郡にクヌギ、ナラ類を二百町步、特殊樹種(副業樹種を含む)造林は各郡にクルミを十五萬本、清州、報恩、沃川、永同各郡にカキを五萬本、同じく各郡にウルシを四萬五千本ツメを三萬三千本、清州、報恩、沃川、永同各郡に六千本、アンズを報恩、沃川兩郡を除く各郡に八千本、計三十萬二千本を植栽する

大體以上の通りだが、この計畫には砂防用林地造成、造成林及び砂防造林計畫は含まれてゐない

共販天引貯金

趣旨徹底に大童

【清州】戰時、忠北道では道民をして非常時財政經濟に協力せしむべく三百萬圓目標の貯蓄獎勵計畫を樹て實施事業上の一方法として出來秋における各種農産物の共同販賣代金に對する天引貯金を實施してゐるが、未だ一般民衆の天引貯金に對する認識理解が乏しいばかりでなく金融組合、郡農會職員中にも往々にして眞の理解なき者があるので今後はこれ等職員を一層

白衣の勇士慰問

猿公も一役

【大邱】慶北軍事後援聯盟では今度陸軍病院に愛嬌もの、猿を贈り笑ひとユーモアで白衣の勇士たちを慰問することゝなつた、この金では上漏知事の發案で非常に鶴物誘間として小鳥の餌付などあり非常な効果をあげてゐるが愛嬌もの猿の登場によつて病室は更に一段と賑を生むものと期待されてゐる

電柱四十萬本

産金戰線へズラリ並ぶ

【平壤】國策協力を目指す產金送電線の建設は本府で各地の電氣會社に施工を委囑してゐるが西鮮合電にも繼續工事三千六百萬圓で三ケ年間の繼續工事と假粗同社でも着々其施行の施行を續けてゐる、本年度は八百萬圓を投じ六萬六千ボルト送電線、四百二キロ二萬二千ボルト送電線百九十八キロを明年四月初旬完成を目標としてゐるがこれに要する電柱四十萬本外所要資材も大體入手、五萬以

全北の林道

茂朱郡雪川面の外四ケ面に開設計畫

【全州】林産物の增産助長を目的とする林道開設は目下工費一萬一千圓を投じ茂朱郡雪川面に七キロ八を施行中であるが、なほ完州郡東上面、鎭安郡朱川面、同郡白雲面及び雪川面は三十キロ縱貫事業として立案中であるが同計畫が完成されゝば林産物の增産に相當の期待がかけられてゐる

商工相談所店開き

【平壤】戰時下の複雜化した商工業經營の道標として商工會議所では商工相談部を設け府內業者の指導並によき相談相手として努めて來たが最近相次いで要望を見たる進めることとなつた

精動して一部悪德商人の跡を斷平排撃するは勿論、更に一步進めて共販以外の現物貯蓄にも一段と拍車をかけ、この際趣旨の徹底的宣傳に努めて民衆の圓滿な協力を求め所期の成果を目指して邁進することゝなつた

縺れる籾の共販

農會、金組共に言ひ分

【全州】籾共販に關する農會と金融組合の縺れは既報の通りであるが共販は一切農會で取扱ふとか或は組合が農會の共販にかけ、或は組合に共販資格なくも農民と合とは共販資格からの申込みをしておいても今日の狀況ではまだ決定し得ないと語つてゐる

金融支部から全金組に對し公文で籾の共販は道の方針により郡農會の共販を原則として施行すること▲組合の指導籾附によりなる販賣籾を組合に持ち込し斡旋を乞ひたる場合はこれを郡農會の共販に斡旋すること▲但し籾の共販は組合で共販するも支障なしと通牒したと發表してゐる向もあるので河口日本金融支部長を訪ひ本日來方面で傳へられる金融部の公文なるものを承れば昨日の支部長の談話と大分隔りがあるがと問へば

「そんな公文を出した覺えは無い、そんなことをいひ觸らされては甚だ遺憾だ、今日は農務部と面接し〈懇談の結果(主として特殊販賣關係で共販希望の者は實務上の[illegible]理、自作農創定關係方面、特殊籾の者は組合で共販するといふ程度の取決めを行つて來た、道農會も出來たので明日御届けする」と語り何れも御屆けしたる如く組合の指導

見事な栗林

慶南で發見

【釜山】慶南山林課では林業開發のため我道調査中南鮮では絶無とされてゐた大栗の林が蔚山郡青良面栗里、中里の二部落と熊村面石川里の三ケ所にあることを發見した、樹齢はいづれも四十年乃至六十年の老木で昨今の成熟季にあたり立派な大栗が實つてゐるので當局では内地產の今北種に劣らぬこの在來種の增殖をはかることゝなり大粒栗を慶南の特産とする意氣込みである、なほ慶南における栗林經營は數年前から積極的に實施されてゐるため比較的小規模であるが蔚山、河東、晋州三郡を主として面積二百九十町步三千五百石を生産してゐる、しかし何れも小中粒で大粒の高級品は產出されてゐない

盧啓部榮轉

【議政府】警務署司法主任盧啓部は今回の異動で開城署に榮轉、氏は昭和九年以來足かけ五年の在任中に各部落に於ける頽慶防止團を組織するなど功績は大きくその圓滿な人格は一般の信望を集めてゐた

開城署兩氏榮轉

【開城】警務署の朴草換部長は今回高等法院檢事局へ、今木好六氏は龍山署へそれぞれ榮轉、朴氏は司法主任として在任三年餘、平穩私的紛議動搖に見る人格者、また木村氏は在任が一年未滿であるが溫厚篤實功に嫌ひ共に今回轉出は一般から常に惜まれてゐる

人の動き

▲林殖產銀行頭取 支店業務狀況視察のため十二日清州へ、清州館に一泊十三日儀城、大田へ

▲石原浦義氏(慶南内務部長)轉任挨拶のため十六日上城、十六日歸任

▲石井常次郎氏(京畿道山林課長)十三日上城、十三日歸任

▲馬場政義氏(平壤税務監督局經理部長)十三日來社平壤安局來動

▲上浦忠臣氏農務課長 十六日上城就任挨拶

▲坂田政次郎氏(吳山中學校長)十三日大田へ

▲李頭共氏(舒川郡守)十三日內地へ出張

▲赤松繁夫氏(郡山商議會頭)十二日東上

忠北の商圈調査

【清州】京城商工會議所では忠北商圈調査のため近く同會議所調査課竹原茂氏を清州へ派遣すべき旨道當局へ通知があつた

時局講演會

【汶山】坡州郡では國民精神作興週間第六日の十二日午後二時から汶山公會堂で新聞社長 金致氏の時局講演會開催、郡内の官公吏、官民二百名聽講あり盛會であつた

◇◇

【開城】國民精神作興週間行事として去る十一日午後六時から東山小學校講堂で書齋朝 社長金禹鉉氏時局再認識講演會を開催

軍事講演會

【開城】軍事後援會では十二日午後七時半から開城南山公會堂で陸軍現役の大佐の軍事講演會を開催、官民、各中學校生徒ら多數の聽講あり盛會であつた

キネマと演劇

開館【仁川】十七日から三日間(晝一夜二回)▲松竹大船普樂映畫「佐々木康監督、高峰三枝子主演「花粧草」」▲ニウエ・アーサル映畫「ソリリイ・ポッタア監督、アメリカ太平洋艦隊」▲ホノル、航空隊、レイミランド、ケニ、テイラー主演▲松竹京都映畫「飛時木遊若頭」中村時三郎、堀正樹子主演▲大毎、讀賣世界ニュース

愛館【仁川】十五日(畫夜二回限)▲日活京都映畫 角田喜久雄原作、藤田閣二監督「妖棺燈」月形龍之助、瀨口新太郎、深水藤子、大倉千代子主演▲伊太利映畫、空戰十字軍に▲日本語版「キートンの頓珍漢」▲パ社、大朝、パテー世界ニュース

敬老會

國民精神作興週間第六日の敬老愛幼日、この日は仁川でも永井府尹招待の敬老會が開かれた

◇

仁川府民十一萬、このうち八十歳以上の高齢者はわづかに百四十七名、しかもその三分の二までは女であるなんぞ男に長壽者の少き!

◇

ロイド・ジョージはあの有名な社會政策に養老年金法を制定し「年寄りは我等の社會を建設するために働いた我等社會のために老いたのだ」といつた

◇

高齢者に男の少いのを見ても男の働きの容易でないことが解る

◇

老人を敬ふことは誰も知つてゐる、しかし實行する人は案外少い、この戰大いに共に老い間に我等も社會のため國家のため努力したいものである【仁川】

ブラオンギン
東京吉原病院 前院長 佐藤藥先生創製發明

ケンゴール

尿道深く死滅難にも感染微生物は
新細菌學的去殺療法

淋病の菌重殺 高速二段療法 浸擴性新銀局所劑

銀劑中異色優秀に定評のブラオンギンは淋菌蛋白の障害、遊離の缺點なく獨特な浸擴重殺二段法で、慢性淋尿道の複雜な深部側管淋菌の殺滅が可能、東京吉原の前吉原病院長佐藤先生の研鑽苦節創製の局所新劑である。 即ちブラオンギン主劑ケンゴールは深部尿道の粘膜表面の淺在性並に組織深くか側管に在る淋菌には浸擴潜居部に到達殺菌を營み、且つ本劑の粘稠性は粘膜全面に密着し浸擴作用を一層助長し淺在、潜在淋菌を重殺する藥理學上最高極致の二段法淋疾藥である。側管淋菌の死滅は慢性淋疾の特有たる浮沈する淋糸の消失は患者自ら明らかに判定し得て、本劑の慢性淋側盲管の强殺菌狀態は容易に知ることができる。

急性の慢性症轉化を早く防止

本劑は浸擴性菌殺の著しき獨特により慢性移行、再發の防止と治療期間の縮少とを誇る。消炎收斂作用の合理的結合を有し鎭痛止痒、粘膜更新作用は高速强殺菌作用と關連し速かな治療效果が急性淋疾の慢性轉化を防ぐ性能の發動顯著である

合理化性能は安全簡易

本劑粘稠質は粘膜密着性强く浸擴作用は高速、一號二號使用二段法を特長とし尿道停滯値か二分、一回使用量點眼にも等しき安全な微量、一般に一回法局所劑が浸擴力を缺き、一回多量を要し、一日數回の治療を要とする不便なく大半尿道外に流出し徒らに治療費嵩む固形劑の經濟的加重もなく、理想的治淋藥の全資格を完有する治淋劑は本劑を措いて求め難い。

淋疾治療の各操作を渾然包懷したる此奏效誇る重殺二段療法は一日二回操作値か二分で完了し使用上の苦痛聊も伴はない、女子の尿道また同樣に殺菌奏效が得られて一家の更生を期す

お買求めの際ブラオンギンケンゴールの名稱と製造元、日東製劑合名會社に御注意乞ふ本劑は代用品絶對無し。

一、價 一 普及品 一・九〇 二五瓦入(約十七日量)三円 五〇瓦入(約卅五日量)七円 八〇瓦入(約五十日量)十円 男子用(ケンゴール一號)、女子用(ケンゴール三號)の別あり御註文又お求めの際明示を乞ふ

(文獻進呈)

日東製劑合名會社製品 東京市芝區通新町十三番地 總代理店 合名會社 河原商店 振替東京三五〇一九番 電話三田(45)二〇八〇・一七八八・七八九〇番

急・慢性尿道の病巣解剖と治療

深く或は淺く尿道潜伏菌の姿勢に外れない適應療法の撰定正しければ殺菌も速かにして數年、數十年の後まで再發する不徹底は斷じて脫れ得る

淋菌が複雜な側盲管に在る慢性淋疾の殺菌上最も重要は局所藥物が全面的底部に浸透することである。擴大浸透しつゝ深部側管に殺菌作用を强力に營むに非ざれば淋菌は猶側管に生活し再發は免れない。内服藥、洗滌藥、個形又は軟膏クリーム狀一般藥は[illegible]

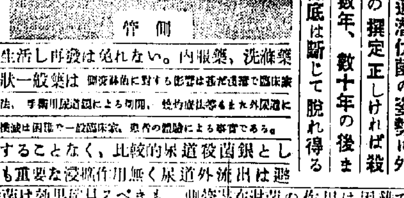
側管

淋菌蛋白で作用を減弱することなく、比較的尿道殺菌銀として好評の銀有機化合物も重要な浸擴作用無く尿道外流出は避け難いし、表在性の殺菌は效果循見るべきも、側管潜在淋菌の作用は困難である。故に一般局所劑は淋疾根治の困難は明瞭で多量の局所藥は淋菌を後部尿道に移送播護腺炎、副睾炎等發生の危險避け難い。[illegible]深部側管殺菌は到底期し難い。在來局所藥の缺陷を補修獨自の浸擴作用を專有し殺菌は二段法で完了、慢性淋疾に適切な治療效果を舉げるブラオンギンは殺菌銀としての決定版である。

京日案內

料金表(料金は總て前金)

皮膚 性病科 泌尿 醫學博士 渡邊 晋 電本894 寿金町入口 日本生命裏

新築 下宿 [illegible]

和英 タイプ印刷 [illegible]

電話 [illegible]

タイ プライター [illegible]

毛糸 [illegible]

貸家 [illegible]

女子 [illegible]

貸家 [illegible]

貸家 [illegible]

求職 [illegible]

タイ ピスト(邦文) [illegible]

熊本 [illegible]

電話 [illegible]

カメ ラレンズ、双眼鏡 [illegible] 水野

求人 [illegible]

住込 み店員 [illegible]

特別案內

土地 家屋附の物賣りは[illegible] 京城府三坂通二四四ノ九

女中さん募集! 一、年齡二十歳より二十五歳迄 一、未經驗者にても可 希望の方は履歷書に寫眞を添へ御送附下さい 黃海道白川溫泉 白川溫泉ホテル

空氣清朗 眺望絶佳 施設完備 崇仁莊アパート 落成 東關前下車徒歩約一分 京城府崇仁町七〇ノ十一 電光(3)〇四二九

孝昌アパート落成 孝昌公園入口、環境絶好 休養最適、交通便利、設備完全 申込受附開始(申込順に入居) 電話龍山一〇四五番 孝昌アパート事務所

男性ホルモン 新劑 セキマイン(P)

本劑は最も旺盛なる活動力と緻密なる精力とを有する水族哺乳動物の雄性生殖腺を原料とし是れより男性性徴を整ふる所謂ホルモンを特殊の方法を以つて抽出精製したる純有効成分なり

適應症 生殖器神經衰弱諸症 男子更年期諸症 男子一般老衰 (精力減退、精力減退) 現象の豫防恢復 男子疲勞一般

包裝 三〇錠入 一〇〇錠入 五〇〇錠入

製造發賣元 大日本製藥株式會社 本店 大阪道修町三 支店 東京本町二

(各地有名藥店に有り)

かぜを引かぬやう‥

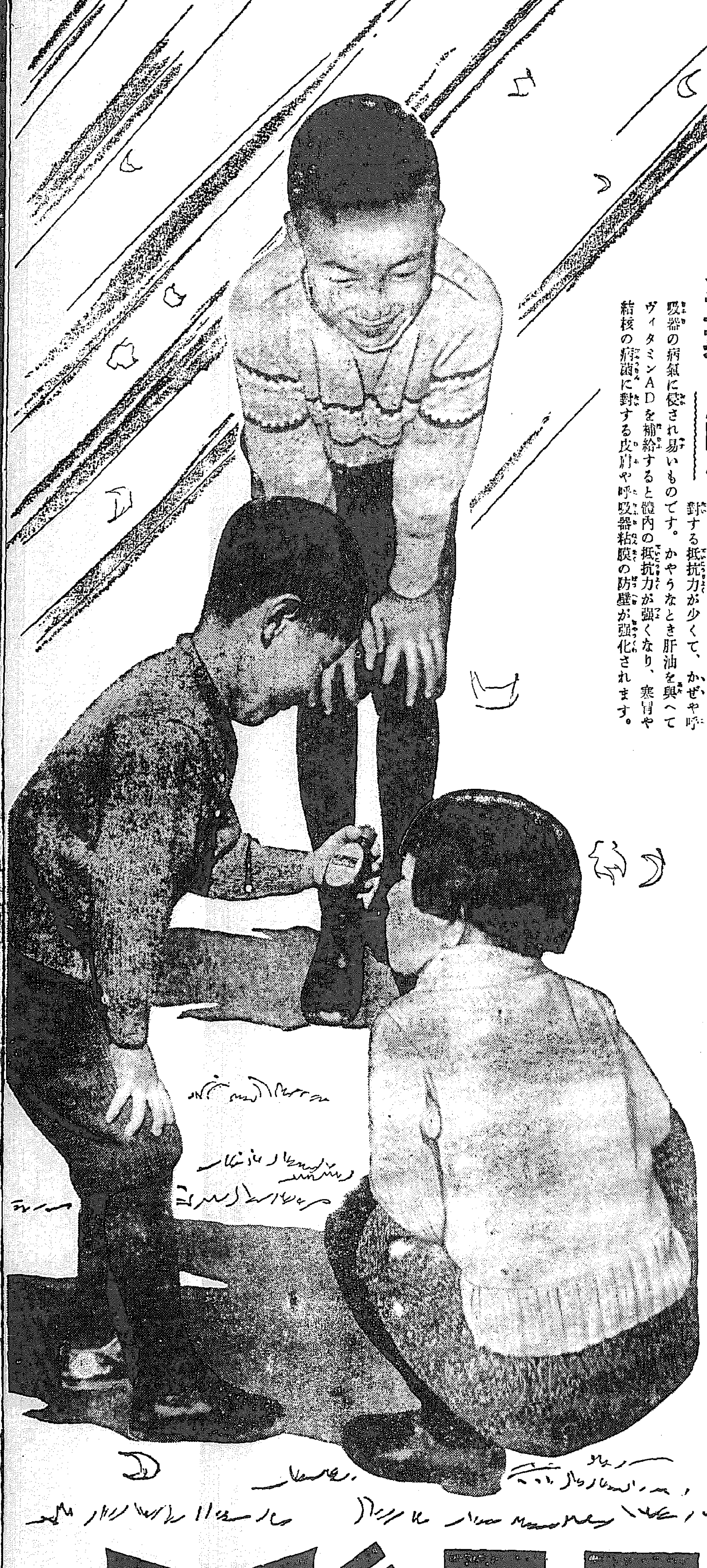

感冒……肺炎……氣管支炎……など呼吸器病に罹り易い虚弱な兒童を生光度計で檢査して見ると、殆んど例外なしに、程度の差こそあれヴィタミンAを缺乏してをる……とパーク氏は述べてをります

かやうな兒童を健康にするには、何よりも先づ體内のヴィタミンA貯藏量を豐富にすることが肝要て、殊に秋から冬への向寒季には兒童に肝油を與へよと力說されるのもこのためです。

兒童期にADを

この期には恰かも草木の若芽のやうに上皮が弱く、殊に冬の寒さに對する抵抗力が少くて、かぜや呼吸器の病氣に侵され易いものです。かやうなとき肝油を與へてヴィタミンADを補給すると體内の抵抗力が強くなり、寒冒や結核の病菌に對する皮膚や呼吸器粘膜の防壁が強化されます。

ご家庭で樂々と

かやうに効果的な肝油も、臭くて、量を多く服まねばならぬため、どちらのお子さまも大へん服用を嫌ひ、これまては學校の先生にお願ひしてまで、ムリヤリに與へねばならなかつたものですが一粒肝油ハリバが出現してからこんな心配は一掃されました。

微量で効く………

高單位肝油

ハリバは、從來の鱈肝油より數十―百倍も濃厚にADを含む天然の高單位肝油を、特許の方法で服みよい小豆大の糖衣粒としたものです。一粒中には普通肝油一盃分に相當するヴィタミンAD(A……三六〇〇國際單位 D……五〇〇國際單位)を含み、臭味がなく、お腹にもたれず、一日たった一―二粒で足りるので、どんな肝油嫌ひなお子さまでもご家庭で母親の手から喜んで服みつゞけられます。

生光度計(バイオフォトメーター)

體内のヴィタミンA保有量を簡單に且つ正確に測る生光度計なるものが發明されました。これによると幼少年、學生に程度の差こそあれAを缺乏した人が意外に多いことに驚かされます。かやうな方は何よりもヴィタミンADを補給する要があり、それには肝油=ハリバが大きな役割を演ずることになります

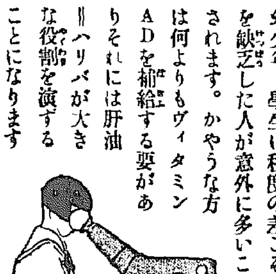

ハリバ

東京市日本橋區本町　株式會社　田邊元三郎商店
大阪市東區道修町　株式會社　田邊五兵衛商店

百粒……二圓五十錢
五百粒……十圓五十錢
藥店にあり

HV 56

綠樹に包む都市美計畫 京城名所は柳の並木

紅い蹴出しもちらほらと

現在の長谷川町街路樹

京城府土木課に本年度から移された公園係では明年度から十年計畫の街路樹整備計畫を立案、將來は六萬本の綠樹で美しく京城の街路を飾らうと、豫算の編成、設計圖の作成等を急いでゐる

大京城の街路樹施設は都市美觀と衛生の點から見て日本一の惡い街路樹風景だとの折紙が、過般京城に開かれた全國都市問題會議でつけられたが、現在京城府には廿米以上の道路百四十本餘に對して植込まれてゐる街路樹はプラタナス、シンジュ、ポプラ、ニセアカシヤ、その他（取りまぜ）約一萬三千四百本に過ぎず、街路の新設、公園計畫の擴充等に伴つて增加させる必要に迫られてをり

一方 美觀上から見ても樹木の入手難も手傳つて實にばらばらな何の秩序も統一もない植栽ぶりで、プラタナスの隣にニセアカシヤがのさばつてゐたりシンジュの並木に時偶ポプラが割込んでゐるなど街の風景を見苦しくしてゐる現狀にあるが京城の街路樹に適するその他の點からプラタナス、シンジュ等が最も適當とされ、美觀を損ふ上に永持もせず、樹皮が弱くて腐るなど缺點の多いポプラ、ニセアカシヤ等は漸次廢止して、全市の街路樹を順次プラタナス、シンジュを主とした統一ある並木とし鍾路通はシンジュ、黄金町通にはプラタナス、三坂通はシンジュ、漢江通、西大門町、永登浦町等はプラタナスの整然たる街路樹で飾ることとなつてゐる

また 往十里、龍山方面は豫算の關係から當分のうち現在のまゝのポプラとし將來はプラタナス或はシンジュに變へて行く方針である

この街路樹整備計畫の中に盛つた趣向として京城人を喜ばせるだらうと思はれるのは長谷川町の通りと京城驛から新町へ拔ける所謂府部驛前道路をヤナギの並木として風致の上から見ても相應しい景觀にしようといふ意向で、銀座の柳を思はせる京城の一名所が出來上り、場所柄だけに花柳界の綺麗どころが

柳の 並木路を歩む姿などうすした好もしい點景ともなり、また南山周圍道路一帶には吉野櫻を植込み翠綠濃き松の間に春の紅花を愉しませようといふ計畫であるがこれらの苗木を入手するためにも現在の府直營苗圃だけでは間に合はないので取敢ず明年度更に廣壯里と永登浦に約二萬坪の苗圃を新設大々的に苗の育成に努めることとなつてゐる

雜誌の外地定價

雜誌協會値上げを否決

【東京支社特電】雜誌の外地定價問題につき雜誌協會では總督府を始め關東州、新聞紙上にて總督府當局が五分增反對の意向である旨を知り新年號を控へた今、萬一を慮れ外地定價を雜誌に刷り込むことは拒絕に決定、その旨朝鮮小賣商者に通知することになつた、雜誌協會中堅有力雜誌販賣人は語る

「外地は運賃その他費用を多く要し定價五分增は尤もと思はれるが、これを雜誌に刷り込むことは當局の意向もあり協會としては拒絕に決めた、現地小賣商者と當局と話し合ひの上で定價を取ることには反對せぬ」

半島業者の悲鳴

半島讀書界に渦紋を投じた外地値段の五分引上案が東京雜誌協會で拒絕と決定したとの報に京城書籍業組合長大阪屋號書店主内藤氏、日韓書房支店長非瀨氏と本府圖書課も訪問、業者の實情を述べ

「外地定價設定に就て一般から文化の普及を阻まれてゐるが實際は賣殘りの返本が一冊もなくつても元々で利益けない特別抑價を引下げて賣ふより仕方ない始末である、ではどうして食つてゐるかと言へば他の雜誌などの利益でやつと埋合せてゐる程度である」

と同聯の意向を打診、方針の緩和方を陳情したが、非瀨氏は語る

「この事もあつた事さすが定價に五分値上げを刷込んで呉れなければ何にもなりません、事情をよく知つた店員でも居ればお客に充分說明して諒解を願ふ事も出來ますが、何れにしても定價外の金を取るといふ事は文句のみ多くて實際問題としてはやり切れません、運賃は上るし困つたものです」

と悲鳴をあげてゐる

京城曹谿寺で 若草觀音寫經會

國運隆昌武運長久、七七人の追福を禱る菩提を弔つて京城大和町曹谿寺では朝鮮佛教總本山の下に、十三日から二日間若草觀音寫經會を催し、若草觀音寫經會の寫經紙に「妙法蓮華經」「觀音普門品偈」「般若心經」「延命十句觀音經」等を寫經、南總督夫人、大野政務總監夫人、尹德榮子夫人等も見え、第一日は午後一時半から觀音經の法話の後曇月の讀經の春ひなたなつかしみつゝ會員六十餘名

三陛下に 朝鮮美術展圖錄を獻上

本府學務局では恒例により近く宮内省を通じて 天皇、皇后、皇太后三陛下に對し、第十七回朝鮮美術展覽會圖錄を獻上することになつた

結婚非常時型

花嫁の制服を貸します

人生奉の聖典—結婚は非常時局の最中にも續々結婚行進曲のリズムに乘つて佛前へ、神前へ猛突撃を續けてゐるが、たゞ如何にも時局下らしい色彩と言へば最近メッキリ朝鮮神宮、京城神社などでの神前結婚が殖えたことで、これは宗教的なことを乘り越えた大和民族が「神ながらの道」に向かうとする敬虔な氣持と、衣裳代が生活の簡易化が早くも社會へのスタートに於て準備されてゐることを根強く示してゐるもので、近頃殊に目立つのが半島同胞の神前結婚だ、朝鮮神宮で例年三百組前後の結婚式が擧げられてゐるその中約三割が朝鮮の人となつてゐる、神宮で式を擧げると言へば朝鮮人の內でも先づ上層階級に屬する關係もあらうが華やかな衣裳、技踊に掛ける金額は決してお安くないものだ、こゝに眼を付けた神宮では元賞節村と更に氣樂に中產階級の神前結婚を奬勵するため花嫁衣裳のユニフォームを考案これを貸付けることとなつた、これは宮內省の女官通常服からヒントを得た袿袴で、襞りのない純白のスマートなもので、出來上りは大體三十圓見當で借りるだけならもつと廉いのは勿論である

また晴れの衣裳を甘い思ひ出に取つて置きたい人達には實費で通手する豫定で、見本が出來上つて來るとになつてゐるが、これを含て一圓の折詰でも配れば

空襲豫報なし

廿四日からの 防空演習細則決る

既報＝國土防空の實踐的訓練を行ふため來る二十四日午後二時より二十八日午前九時まで四夜五日間に亘り第二十師管下、京畿道、江原道の一部、忠北道、忠南道、全北道、黄海道、平南道、平北道の各道並に總督、遞信の各關係機關を總合する一大防空訓練を行ひ監視、通信、警報、燈火管制の萬全を期することとなつた、この本訓練には大野政務總監が統監として各道知事が統監となり當ることとなつてゐるが、實踐的訓練に主眼を置くため空襲等は全然豫報せず、全く實戰そのものを體驗せしめるもので、本府防空課より十四日發表された訓練細目並に實施要項左の如し

【一】監視及び情報通信

【二】警報通信並に警報傳達

（イ）警報は防空監視哨に應じ各防衛司令部より發令傳達する（ロ）各機關は夫々計畫に基づきこれを傳達し特に警報通信受送の確實、傳達員の統制ある活動、一般への周知徹底の三點に重點を置き訓練す（ハ）警報通信及び傳達は「防空通信規則」及び「防空警報傳達規則案」によること

【三】燈火管制

（イ）警報の種別に應じ「朝鮮燈火管制規則案」に基づき所定の管制を實施するものとす、但し航行中の船舶、航空機、航空關係は管制を行はず、なほ特殊任務に服する移動燈火にして特に必要と認め指定するものは道知事（官廳防空計畫設定者にあつては道知事と協議の上）が一定の記號を附し空襲管制中といへども警戒管制程度の燈火を使用することが出來る、なほ鐵道の入換作業用構內照明燈は警戒管制の場合減燈の上使用することができる、京城、龍山、平壤、大田、鎭南浦各驛における前號の燈火及び構內照明燈外燈については訓練最終夜を除き警戒管制中程度に於ける光を使用することが出來る（ロ）燈火管制訓練中特に力を用ふべき事項は空襲管制の徹底的且つ迅速なる實施及び警戒管制の適切なる實施

【四】防護

（イ）防護都邑は燒夷彈に對する防火消防を主とし併て防毒その他の防護訓練をも實施するものとす（ロ）防護訓練の實施は各都邑毎に假裝敵機の來襲時を利用するか又は適宜の時期に於て實戰的狀況を假想して之を行ふものとす

【五】統監は訓練終了後成果の概況をラヂオにより講評し道統監は所管の訓練につき適宜講評するものとす

半島俳壇空前の催し

京日俳句紙上互選

賞金壹百圓を懸けて募集

最も國民的にして最も大衆的なる俳句は、日本文學中に特殊の地位を占めて今日に及び、今や全國津々浦々にまで普及して居ります。その形式は簡單であり、しかも、その內容精神が最も日本的であるところが、あらゆる人事風詠に適してゐることもいひ得るであります。現代俳句熱勃興の時にあたり、この新しき形式による『京日俳句紙上互選』を懸賞を以て行ふことになつたのも、要はこの潮流に棹して、わが俳壇向上の一助にもとの微意に外なりません。選者は日本俳壇の最高峰として何人も認めるところ、けだし、この新形式による互選は、半島に於てわが京城日報が初めて企及し得べきものであることを信じます。左記規程御一覽の上、擧つて御投稿願ひます。

課題 『銃後の新年』

締切 十二月十日限り

選者
東京市神田區西神田一ノ六 水原秋櫻子
東京市豐島區池袋二ノ一〇七〇 富安風生
東京市中野區西町四〇 臼田亞浪

賞金
一等（一人）三十圓
二等（三人）廿圓宛
三等（三人）十圓宛
佳作（廿人）京日メダル

＝投稿方法＝

一、應募者は前記三選者のうち各自の好む選者一名の自宅にあて、五句以內を郵便ハガキに認め（京日互選俳句）と朱書して投稿するものとす（本社に直接投稿することを得ず）

一、投稿には住所氏名（雅號）を明記すること

一、同一人にして二人以上の選者に投稿することを得ず

一、投稿すべき俳句は自作にして未だ他の新聞雜誌その他に發表せざるものに限る

一、各選者は應募俳句中より各々優秀なる百句を選び、かくて三選者より集りたる三百句を入選句とす

一、入選せる三百句は紙上發表とし、これに番號を附して

昭和十四年一月五日京城日報紙上に發表す

一、入選俳句の作者三百名に互選權を與へ、右入選の三百句中より優秀と認むるもの十句を選ばしむ

一、入選者の互選用紙は本社所定のものに限り、右用紙は入選發表と同時に本社より送附するものとす

一、入選者の互選により最高點を得たる俳句より順次等級を定め、所定の賞金を送るものとす

一、入選俳句互選の結果、同點のものありて等級を定め難き場合は、右等級に應じてその賞金を分割することあるべし

一、互選締切及びその結果の發表日時は追つて決定す

一、本社は右に關する一切の質問に應ぜず

主催 京城日報社

自動車を失敬 乘捨てゝドロン

十四日午前一時ごろ、京城黄金町一丁目半島ホテル自動車運轉手冷泉町一四三禰武男（三五）は同ホテル所有にかゝるビック三八年型黑色五人乘自動車京五三一號で京城驛に客をおくり、自宅にオーバを取るため冷泉町に走り赤十字病院に自動車を置いたまゝ約三分位自宅に寄つて戻つて見ると自動車が消えてなくなつたのでびつくり西大門に屆出、同署では直ちに各署に手配捜査中のところ、同日午後ころ鍾路署員が府內一九九風呂屋鍾光湯の前に前記自動車が乘捨てられてゐるのを發見した、自動車は少しも損傷は受けてないが惡戲者の仕業らしく引續き犯人捜査中

眞鍮器禁止で 職人何處へ 道當局で轉業對策

銅使用制限令の實施と同時に半島人の家庭に愛用されてゐる眞鍮食器の製造も禁止されることになつたので、京畿道產業課では社會課の生活改善運動に協力、代用品の使用によつて各家庭の生活刷新を促してゐる、なほ一方道內で京城府內に五十戶、府外に五十戶、計百戶の眞鍮食器製造業者の下に約一千人の從業員がゐるので、これら業者の轉業について關係者間に協議を行つてゐたが、十四日午前十一時から道第一會議室に京城府內の業者五十名を招集して打合せ會を開催、各業者の實情に意見を聽取した結果業者等は大半轉業資金に窮してゐる外、從業員の大多數は技術的技術であるため轉業に困難なる實情にあるので、轉業方法その他について更に協議これが積極的轉業指導に乘出すこととなつた

リンチ共產黨事件 五年振り豫審終結

宮本、金李錫等公判へ

【東京電話】日本共產黨は所謂蟄伏事件から海外分子を契機として潛伏に追い再建を繼つて遂にリンチ共產黨の名を得るに至つたが、その中心人物中央委員宮本顯治（三一）らに係る治安維持法違反殺人未遂同幇助死體遺棄不法監禁並に銃砲火藥類取締法違反事件は東京刑事地方裁判所で審理中の處、豫審以來五年振りで十四日漸く豫審終結を決定、西久保裁判長保りで近く公判開廷されることとなつた

この事件の發端は昭和九年一月十四日東京市目黑區下目黑六三七木島峻明のアジトにおける同志傳ひ及び前年の幡谷區幡谷本町二ノ二〇九のアジトで同志小畑達夫を裏切者としてリンチを加へこれを殺害した上床下に埋めてゐた殘忍事件が暴露したものである

右リンチ事件に朝鮮生れ金李錫（二）も一味として加はつてゐた、金は朝鮮全羅南道長興郡南面生れ郷里公立普通學校卒業、昭和七年三月上京以來黨再建に活躍してゐたものである

山內侯の實妹 親子心中 家庭悲劇のヒロイン

【逗子電話】十四日午前九時半ごろ逗子町逗子海岸に五十歲位の女と二十二、三歲位の洋裝の女の心中死體が發見され取調べの結果この兩女は山內豐景侯の實妹靜子さん（五〇）とその長女惠美子さん（二〇）この親子と判明した、靜子さんは大隈重寿子爵に嫁ぎ二男、一女を儲けたが昭和七年大隈子家から離婚、分家して惠美子さんを連れ鎌倉前稻荷に居を構へてゐたが或る激烈な事情から家を捨て死出の途を選んだものといはれるなほ惠美子さんは女子學習院卒業後、

段の家庭事情に通暁してゐた、一方山內侯爵家では次の如く語る

「靜子さんの自殺事件についてはまだ何の話も聞いてゐません、また靜子といふ人はかつては當家の關係者であつたが或る事情の下から四、五年前に當家を絕緣となり現在はどこに住んでゐるかも判りません、もちろん自殺の動機その他については全然關知しない所です」

金剛山觀光客 五萬人を突破

滿鐵大金剛の今シーズン內外觀光客は鐵道局旅客係の調査によると團體三百冊人組の一萬六百六十六人、個人はその約三倍以上を數へ總數個人合して五萬人以上に達し昨年の秋に比べて二倍以上となつたわけで鐵道局はいふまでもなく各山內の旅館茶屋なども豫想外の收益にホクホクしてゐるとのことで、之は時局下銃後國民の强化は體位の向上によりの認識が一般に普及徹底したものと見られてゐる

白衣の勇士歸還

山西の野に轉戰名譽の戰傷を負うた藤井砲兵中尉以下二十五名の白衣の勇士は、十五日午前七時二十分釜山驛に到着、また山西戰に赫々たる武勳をたて名譽の戰傷した中村砲兵中尉は二十日午後三時二十三分釜山驛に到府の豫定

徽文中學へ 慰藉料を寄附 床し洪少年の家族

十四日朝京畿道當局では去る七日の敦化門バス顚覆事件の取調官山磐巡査部長を鍾路署に訪問、事故の犠牲者徽文中學校一年生洪思德君の叔父金氏を呼出しその旨を傳へたところ金氏は洪君の父洪錫模氏と同道を勸め家族と協つた後同日午後再び同署を訪れ京電の好意に謝意を表したいと申出たので同署では洪君の慰藉料として二千圓を贈呈した、この慰藉料として二千圓は死んだ洪君が生前一番好きであつた徽文中學校に寄附したき旨申出で係官を感激させてゐる、これについて洪君の父洪錫模氏を本府に訪へば

「私はこの事件について詰聞くだけでも胸騷ぎがして言葉が出ません、一切は義弟金君に任せてゐます」

と語り兩眼には涙が光つた、徽文中學校長は語る

「まだかういふ交渉は受けてゐません、もしも事實とすれば、問題の解決後などに使つて洪君の友人生徒等をして亡くなつた洪君を追悼させませう」

上田フミ刀自

前城大總長部長故常上田フミ刀自は十四日午前六時自宅で逝去享年八十一才十七日午後四時より五時まで京城惠化町二十二の自宅で告別式執行

漁業用水上 昨日麻浦に空輸

海上風波のため空輸を順延中であつた慨航空事業社の魚群探査用一四式ローレン四百五十馬力の水上飛行機は、十四日午前七時日本航空輸送研究所遞信部長張德昌飛行士操縦の下に別府を出發、遞信局岩男監理課長等の出迎へを受けて午後二時漢江と麻浦沖に安着した

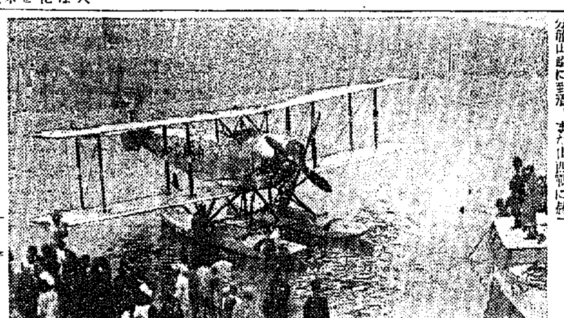

【寫眞＝着水した魚群探査機】

狂人の切腹

十四日午後五時ごろ京城昌信町六六八、黃仲秀は自宅で五寸位の短刀で割腹を眞一文字に切り生命危篤、原因は精神異常

全世界に"もしく"

來春國際電話開通

內地通話も明瞭に

日滿華波の完全な握手をはかるため東京新京間三千粁の裸線を無裝荷ケーブル方式に變へる內鮮滿電話線設工事中の遞信局の所管にかゝる釜山、新義州間一千粁の路線建設工事は、着々進捗し十二月中には全工事を完成する豫定であるが、これで山陽線の一部の未完成を除いて三千粁全線路の工事が竣工するので十二月下旬ごろ試驗的に假開通を行ひ、新年早々全面的開通をみることになつたが、これによつて京城、釜山、平壤は外國に向けてモシモシが出來るわけであり、東京、京城間の通話も從來の待合時間一時間あまりが半減し、しかも反響や雜音のない明瞭な會話が出來るわけである、このケーブルを利用すべく準備を進めてゐる遞信局監理課では現在の放送の無線中繼が雜音に妨げられて明瞭を缺く現狀に鑑み

皇軍萬歲
有隣生命
本社 東京・丸ノ內

話題特急

☆…十三日午後九時半頃京城宮岩町四二四新設町要元鎭の妻女李氏（三七）が若くなつて東大門署に出頭「夫がたつたいま東小門の坂路で强盗にやられて首飾りを奪はれた上殴られて怪我しました」と申告した

☆…東大門署では自動車强盗の搜査の眞最中であるだけにスワとばかりに緊張、直ちに非常召集を行つて被害現場を檢證したところ、どうも申告と實際の現場の樣子がピッタリしない

☆…そこで十四日朝被害者要元鎭を引致して嚴重追及すると、「實は飲んだくれて金を使ひはたし女房に申譯ないので狂言をやりました」で係官もアングリ、一聯の强盜事件は呆ッ氣ない芝居と判明した

けふの天氣

晴れたり曇つたり

海苔佃煮 江戸の華
日本一おいしい
東京日本橋室町 柳屋

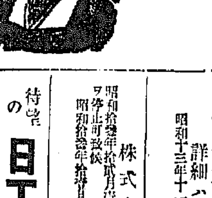

上田家御用達
京城葬儀社
京城旭町一ノ七

母フミ儀 豫て病氣療養中の處養生不相叶十一月十四日午前六時死去致候間此段謹告仕候
追て十一月十七日午後四時ヨリ五時迄自宅ニ於テ告別式相營み申候 尚供花放鳥等の儀は堅く御辭退申上候
昭和十三年十一月十四日
京城府惠化町二十二番地
男 上田常吉
親戚總代 上田富三郎
友人總代 今村豊

ボーイー菓子
トウカス

喘息ニアスト
定價五十錢ヨリ五圓 全國有名藥店ニアリ
東京 神田 巴商會

よい職業 前途益々有望
昨今都會田舍を問はず割箸の需要は益々盛んになつて來ました。此の割箸は一定の地方の副業として一時に多量に製造し、一般の小賣店で仕上げて居るのであります。「割箸製造機」によれば各其地方の材料にて素人が簡單に製造する事が出來るのであります。然も其製品は當店にて一手に引受けます。新に職業を求める諸方は、先づ當店へ御相談下さい。案內書送ります。
日本割箸工業所

ゴム靴燒附修繕機

日工式木炭車
更に改良の優秀車
大型バス・トラック用
日本交通工業株式會社製作
日工式發生機西部配給所

待望の日工式木炭車發賣
商工省テスト第一位
認定奬勵金付
乘用車用 コンマーシャル用 バス用
一回給炭ニテ一五〇粁運行
各地代理店大至急募集 九州 朝鮮 臺灣

株式名義書換停止公告
昭和拾參年拾壹月壹日ヨリ定時株主總會終了ノ日迄株式名義書換ヲ停止致候
昭和拾參年拾壹月
朝鮮麥酒株式會社

政府米約百萬石ノ買換ヲ行フ
詳細ハ十一月十四日ノ官報ニ在リ
昭和十三年十一月
農林省米穀局

麗人莊〔118〕

竹田敏彥作 伊勢良夫畫

【禁無斷上演映畫化】

異母妹（三）

貞吉は、老狗な田舍目を並べて、千鶴子の機嫌を取結ぶやうに言つた。

『まあ、準備はそんな譯ですから、どうぞ深くお咎めにならないで下さい……今も申す通りこの話は、半ば父親の私に責任のあることですから、私も大きにならないで一つ從前通り、仲よくお交際してくださいませんか』

『……』

千鶴子は、父弟と貞吉の巧妙な話術に丸められてきたか、眼を伏せたまゝ、ハンカチを弄り出した。貞吉は、それを見ると、占めたと思つて

『ね、それではと、御諒解くださつたでせう……今時、あなたが、突然お困りになつてごらんなさい、お父さまも、どんなに御心配なさるでせう……それこそ、弘とあなたの問題ばかりでなく、父の私にも責任のある話だけに場合によつては、折角計畫の緒についたお父さまと私の合同事業にまで、言はゞ氣拙いものが殘りますからね』

これは、確かに貞吉の本音だつた。財界の巨星水野弧照との提携を、こんなことでフイにして堪まるものか！

『ね、今、弘を連れてきますから、どうぞ、ごゆつくりしてくださいよ。どうです、ピンポンでもしますか』

『え……』

『あの、濟みません……』

『いや、どうも……』

千鶴子は、やつと低く肯くと貞吉は、にやりとして、胸を撫で下ろした。しかし、千鶴子が、機嫌を直したのは、貞吉の口車に乘つたためばかりではなかつた。

あの紳秒子達の鼻をあかしてやる！

媚らしい猛地か、猛然として湧上つてきたのであつた。例へ水野と紳秒子の間に、多少の交渉はあつたにしても、あゝして水野は避けてゐるし、父親もあれほど言ふ以上、それほど深い關係とも思へないし、第一、相手の距離を、丈子とも知り拔いてゐるのだから、いくら今更伊沙子が手を盡しても水野の意志が翻くやうな心配もあるまいと、千鶴子は心中で多寡を括つた。

『ほツほ、私が穗代になつたからつて、あんなに校長にまで喰つてかゝつた人達に、目に物見せてやるわ』

心の中で嗤いつ千鶴子は、一種の勝利を得たやうな、快感をさへ覺えるのだつた。

『ぢや、私の部屋へいらつしやい……』

貞吉は、すぐ千鶴子を連れて、自分の部屋へ誘び入れた。

水野は、ぼんやり籐椅子に腰かけて、眼下に見下ろす熱海の夜景を見てゐたが、千鶴子の姿を見ると、妥協を求めるやうな、賤々しい微笑をにつこり洩らした。

『弘……』

貞吉は呼びかけて

『お父さんの轉落で、お前もとんだ因縁をつけられたが、しかし、もうこれきり、何といつても、あんな娘を近つけるちやないぜ』

『はア……』

『ぢや、お嬢さん、こちらへいらつしやい……おや、ぽつ／＼月が出ますね。初島の森か、ぽつと白んできましたよ……さういへば、暫間の雲が、いつの間にか晴れてきたやうですね。はツはツ』

貞吉は快活に笑つて

『さあ、いらつしやい……』

水野に向ひ合せて、椅子を千鶴子にすゝめた。

ラヂオ 十五日「火」

第一放送

朝の部

午前六・五〇 ニュース
七・〇〇（東）時報
七・〇一（東）基礎英語講座 堀英四郎
七・三〇（東）朝の修養 思ふ念 兒玉九十
七・五〇（城）皇居遙拜
七・五一（東）ラヂオ體操
－今日の天氣見込（咸興を除く）
九・二〇（城）氣象通報
一〇・〇〇（城）衛生メモ 日用品價段
一〇・二〇（城）家庭講座 嫁と姑の問題（二）姑に花嫁時代の反省を懇請す 京口貞子
一一・〇〇（東）幼兒の時間 童話「クロノオミオクリ」 隈部勇

晝の部

正午（東）時報
午後〇・〇五（城）箏曲
一、若き日の想ひ出 第一箏 横山雅樂臣 第二箏 久保雅千保 地 茂松雅卿 尺八 宮谷仙幽
二、最中の月 箏本手 横山雅樂臣 箏替手 久保雅千保
〇・〇五 俗曲と笑吞曲（咸興）
一、俗曲（イ）淺海節（ロ）滿洲節 唄 浪次 三味線 お幸
二、笑吞曲（イ）井筒茶屋 唄 なのは 三味線 十八 （ロ）蓑頼時雨 唄 蝶々 同 松 （ハ）流轉 唄 蝶々 同 松
〇・三〇 ニュース・鮮魚卸値段（咸興）
一・一五（城）家庭の時間（朝鮮）肺炎の話 醫學博士 美翠郁
二・〇〇（大）小學生の時間 大楠公を偲ぶ…湊川神社より中繼…
一、境内状況描寫 二、お話と見學 三、小學生の勤勞奉仕の實況 片根アナウンサー 廣谷宮司・外 神戸市湊川・楠・多聞・各小學校五學年兒童
二・四〇（東）ラヂオ體操
三・〇〇（京）家庭講座 企劃院法の實際（五）結核・喘息その他二・三に對する企劃療法 醫學博士 水田信夫

夜の部

四・〇〇 ニュース（氣象通報・釜山・清津）職業紹介
六・〇〇（城）うたと管絃樂 うた 山中幸子 伴奏と管絃樂 京城放送管絃團 指揮 洪蘭坡
一、うた－1赤いマント 2お鈴はりんりん 3兎がホイホイニヤンコロリン 5もの山羊 二、管絃樂－ドナウ河の漣－ワノヴチ作曲、2洞窟シュトラウス作曲、3モスコウの踊り ムスキー・コルサコフ作曲
六・〇〇 唱歌とピアノ（釜山）
一、獨唱（イ）龍船の花（ロ）思ひ出 釜山公立高等女學校音樂部員 指揮 山田早枝 四年 龜田須美子 ピアノ伴奏 長宮喜代子
二、ピアノ獨奏〃乙女の祈り〃 バダルゥエフスカ作曲 四年 長宮喜代子
三、童謠合唱 酊所の音公 音樂部員一同
六・〇〇 傳說童話（平壤）〃老梅の奇蹟〃 野田すゑ子
六・〇〇 軍隊喇叭と軍隊歌（咸興）
一、軍隊喇叭
二、步兵第七十四聯隊歌 指揮並解說 高橋軍曹 解說 陸軍步兵大尉 栗田嘉重
六・二〇（東）コドモの新聞
六・二五（仙）講演 南洋群島の原始人に就て 杉浦博士
六・五五 カレントトピックス 中川善之助
七・〇〇 ニュース・天氣見込
七・三〇（東）國民歌謠「國に誓ふ」 唱 澤崎定之 指揮 ピアノ伴奏 水谷達夫
七・四〇（北京より）講演 河南省北部に於ける特殊機關の工作に就て 陸軍步兵大佐 齋合淵五
八・〇〇 講談連夜二題（第一夜）〃武林唯七〃 大島伯鶴
八・三〇（東）ラヂオ時局讀本 新東亞建設の卷（一）
八・四〇（東）青年の時間 ドイツに使して 大日本青少年獨逸派遣團々長 朝比奈策太郎 大日本青少年獨逸派遣團々員 柳橋伊右衛門
九・一〇（東）詩吟物語〃坂本龍馬〃 （詩吟 佐々木孝吾 物語 前田晃）
九・四〇（東）時報・ニュース・今日の天氣・ニュース解說・氣象通報・明日の暦・翌日の番組・地方へのニュース・鮮語

第二放送

午後〇・〇五 獨唱（レコード）
一・一五 家庭の時間（京城）
六・〇〇 幼兒童話（京城）
六・〇〇 童話（平壤） 李順伊
六・三〇 趣味講演 李秉岐
七・三〇 講演 吳世昌・柳南秀
八・〇〇（東）パイプオルガン獨奏
八・三五 歌詞 徐琮
九・〇〇 玄琴散調と伽倻琴併唱 申快童

あすのきゝもの

一〇・一〇 中等國語講座（二四） 李完應
午後〇・〇五（大）管絃樂 大阪ラヂオオーケストラ
六・〇〇（東）世界偉人傳〃加藤清正〃 脚色並演出 東京放送童話研究會
六・四〇（城）講演（全國中繼）朝鮮の現況に就て 朝鮮軍司令部參謀 陸軍步兵中佐 土屋榮
八・〇〇（東）講談連夜二題（第二夜）不破數右衛門 大島伯鶴
八・四〇（城）三曲 唄 三味線 琴 杵屋菊彌 菊澤芳代
八・四〇 雅樂（清津・咸興は京城第二へ入中）－李王職雅樂部員 指揮・雅樂師長 成和鎭
九・〇〇（渡）浪花節〃大竹重兵衛〃 澤田清美

青年の時間（後八・四〇） ドイツに使して

（一）大日本青少年獨逸派遣團團長 朝比奈策太郎

我等一行重大なる使命を帶びて盟邦ドイツを訪問し到る處絶大なる歡迎を受け感激に堪へない處である、その間具さにヒトラー總統治下のドイツ國情並に民風を視察し殊にヒトラー青年團の充實した訓練情況を見學して得る處頗る大なるものがあつた。今漏りなく任務を終へて歸朝し聖戰下の祖國の土をふみ報國の覺悟を新にし全國五百萬の團員と共に一層精進したいと思ふ

（二）大日本青少年獨逸派遣團團員 柳橋伊右衛門

ドイツとその青年團とを見學して、その秩序ある活動、統制ある訓練に接して私どもの學ぶべきものが少くないことを體驗した今後私共は一層堅い決心をもつてこの重大時局下の祖國のために御奉公致したいと思ふ

講談連夜二題（後八時） 竹林唯七（第一夜） 大島伯鶴

義士の中でも最も粗忽者として有名な竹林唯七隆重は主君内匠守とは乳兄弟の間柄であつたが時折崩緩の月代を剃る、ある時剃刀の柄が拔けかゝつた話から唯七は主君とトンと叩いて「痛いツ！何をするッ」と大喝一聲を浴びたといふ有名な逸話を持つ程の人物、或る日殿樣よりのお召しに御殿へ出仕しようとする途中堀部安兵衛に出會ひ「今夜入三名と劔術の試合をしようと思ふが貴公の樣に腕いのが一人居られと面白くないから今呼びに行かうと思つてゐた處だ」といはれて唯七カツとなり殿樣のお召しも忘れて堀部と同道夢中になつて劔術を試みてゐる、處へ使が飛んで來て御本家への御使者だから早く參る樣にと最前からお待ち兼ねだと告げる、唯七はハツと氣付き奴を初め來ると直ちに馬を命じ急ぎ御本家なる安藝廣島の淺野家より御本家へ出發、途中最前の劍術に負けたのが殘念でたまらず「アノ時にもう一歩踏込んでお面と行けば參つたといはせたんだが……」と馬上で頻りに大きな聲で獨語をしてゐる、供の馬丁は其聲にフト氣付いて見ると御本家前を通り過ぎ黑田侯の門前「ハハア今日の御使者は黑田樣へであつたか」と是も粗忽者ですぐきなり黑田邸へかけ込むと大聲で「淺野内匠守使者」と觸れ込む早速奧から重役三名取次ぎに出る唯七馬より降りてヒョイと正面の唐紙を見ると顯巴の紋所いくら粗忽者の唯七でも御本家の御紋は丸に違ひ鷹の羽黑田家は顯巴位は知つてゐるこれは門違ひをしたと思つたが今更間違ひましたと引返す譯にも行かず茲に思ひもよらぬ滑稽を演ずるといふ粗忽の使者の一席

詩吟物語【後九・一〇】 坂本龍馬

詩吟 佐々木孝吾 物語 前田晃

龍馬の生れた家は僅か十石四斗扶持の郷士だつた土佐の國では郷士は藩主山内家譜代の武士達を上士樣と稱し嚴重な差別の待遇に成長したこの輕輩の家に生れた龍馬は上士樣の少年から低く見られ或時一刀兩斷の憂目にあひかけたその刹那脫藩を決心し江戸に上り千葉周作門下の劍豪と稱された龍馬は十九歳の若さ土佐に歸つたのは安政五年彼は二十四歳から堂々たる劍客だつた然しこの時の龍馬は最早や劍に强いのみでなく國事を憂へ時勢をなげく一個の志士であつた。後に彼は平生深く敬愛した勝麟太郎と知つた勝の開國說と國防論は論理明晰引證は該博を極め熱心強烈の熱誠は炎の如く龍馬はすつかり敬服し傾倒した天下の風雲いよく急を告げてきた元治元年十月龍馬は勝安房と別れて心機一轉わが身を挺して神出鬼沒な活躍をはじめた薩長聯合が第一の仕事であり慶應三年十一月兇刃に斃れるまでの彼の行動は維新史に燦然と輝いてゐる

當代一流 將棋戰譜

【第二局】

平手 △六段 梶一郎
先 ▲五段 松下力

（圖は▲三四飛迄の局面）

【持駒】梶氏 歩

【持駒】松下氏 歩歩

△五二飛 19
▲二四飛 6
△六二玉 33
▲二八飛 4
△三三歩
▲五八金右 12
△七二玉
▲六六歩 15
△五六歩 29
▲四八銀 30
△四二銀 8

累計 梶氏 一時間五十分 松下氏 一時間四十五分

（持時間各九時間）

觀戰記 六段 飯塚勘一郎

薄弱な後手の玉 先手持久戰の肚

先手方横歩取りの奇戰に依つて局勢は序盤早やくも熱氣を帶び、梶氏は屈蹙を秘めて五二飛と振る。即ち此處では四五角、二四飛、二二銀とし、以下敵飛を壓迫する手段もあるが、その取捨撰擇は各々の棋風と好みに依つて、それ／＼相違して來るから、決して一概には云はれない。只先手二四飛の時後手方五六歩と挑戰する手段も見受けられるが、先手五六同歩、後手八八角成、同銀、三三角、二二飛成、八八角成、二四桂、三三飛、三三桂成、同飛、と二二龍、同銀、二一角と打たれて後手方面白くない。所謂後手方五六歩突きの急戰は無理筋に屬する。

然し次ぎの後手六二玉はどうか。矢張り此處は六二銀以下銀を五四へ繰り出し、玉を四一へ寄つて指す味に選んだ方が遙かに優つてゐたであらう。此形では有力な守備の金が三二へ離れてゐる關係上、飛角右銀玉は玉が薄弱となつて決戰となつた場合その弱點が暴れる。

先手方二八飛と早く退いて、敵に三三歩と打たせたのは、紛れを避けた穩健な運びであると共に、次ぎに五八金右と締める事によつて玉頭の不安を解消してゐる。梶氏の七二玉は六二玉の繼續で、これに對する先手六六歩は、一見味方の角筋を留め不利を思はしめるものがあるが、松下氏の意中では、局面を極力持久戰に導き、徐ろに玉の守備を堅固にして、歩得の效果を發揮しようとするもので、慣はせある運びである。以下松下氏の指懷する駒運びの順序を解說すると、後手次ぎに六二銀なら、六七金右から更に六八玉、七八玉、七七角、五九角、二六角と云ふ風に、有力な武器を右翼に捌くか又は七七角の手で、三五歩と突き、三六銀から三五銀の進出を目論む事も出來得る。

梶氏は敵の意中を察し、或は堪まり兼ねてか、それとも急戰に依つて、一擧に敵を粉碎せんとする肚か、俄然たる五六歩で攻擊態勢に移る。が、此手段たるや、稍々焦燥の氣分がないではなかつたらうか、無論先手これを同歩なら、同飛、四八銀、六六飛で面白いけれど、先手方は悠然たる四八銀だ。

本社特選 牛島大棋戰【2】

二段 松本薰
三段 杉本砂一

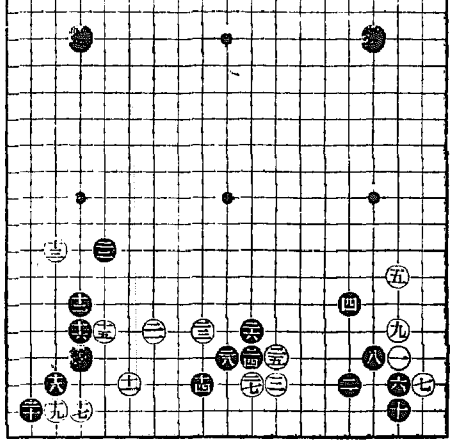

●二一よ十三
○二三ろ十五
●二四り十六
○二五ち十六
●二六り十五
○二七り十七
●二八ぬ十六

趣意の立たぬ作戰 黑下邊に好手筋を看過

講評 七段 瀨越憲作

黑の送出容易

◇昨戰に白二二は次に「よノ十三」と「ぬノ十六」を見合にした意味に於て好手であると說いて置いた。

故に黑が二三とコスめば、白は當然「ぬノ十六」にカケて打たねばならぬ處である。

然るに白は二三と打つて黑二四の送出を容易ならしめた。斯う打つのでは、二二の趣意が立たぬばかりでなく、甚だ白が面白くない。

無論白二三では「ぬノ十六」にカケるべきで、その結果は圖の如くなる。

參考圖（1）一に次いで白の恐れる手段は、黑三、四である。その時白五とノビると以下黑十四までの結果が想定され、これは白があまりよくない。

參考圖（2）白五は斷へオサへるのが良い。すると黑は六、八と打つ外ないが、白に九以下打たれ結局白十九までとなつて、申すまでもなく黑が惡い。

手順中黑十二で十三なら白十二で惡くない。

また黑十四と劫をトル手で、「い」にフクラんで來れば、白十九黑劫トリ白十六で黑ツブレ。

◇以上の如く白「ぬノ十六」にカケる手は成立する。

白若しさう打てば、黑は今直ちに斷ひを破らんとしても（2）圖の如く甘く行かないから、手を拔いて他に轉したであらう。

黑愚形に陷る

◇黑二六のノビは一見普通に感じられるが、これは相當に拙い手である。

次の白二七のマガリに對して黑二八と――「ぬノ十七」にツギアメるのは白二八とキラれるから黑が惡い――愚形を以て斷じざるを得ないのも黑二六が當を得なかつた爲である。

◇黑二六の不當を判然せしむる爲に、黑二八までの結果を解剖して見る。

參考圖（3）譜の白二五を以て一と下からオシ、黑二とトイた時白三とマガつたと假定する。斯うなれば黑しも黑四とトンで打つであらう。然るに譜の結果は、黑四で形が惡いばかりでなく働きに乏しい「い」の點にマガつた手に等しい譯である。

◇では黑二六は如何に打てば良いのであらうか……

參考圖（4）黑一とコスミツケるのが、斯かる場合の好手筋であり、定石となつてゐる。

白二とハネれば、黑三とグズよこれは愚形だが譜の如く内側に凹んでゐない處に大變な相違がある。次に白「い」なら黑「ろ」で、黑の形はピンとハリキツてゐる。

茲で初心者の爲に蛇足を加へると、白「ろ」なら黑「い」で、黑三を輕率にも「は」或は「に」にハネたりすると、白「ほ」黑三、白「ろ」で大變な事になる。

尚白二で直ちに「い」にツキアタれば、黑は參考圖（5）を期して惡くない。

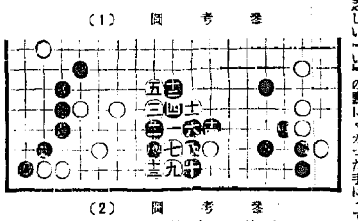

參考圖（1）

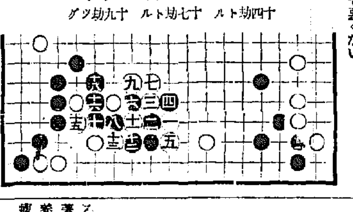

參考圖（2） 十四劫トル 十七劫トル 十九劫ツグ

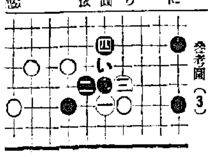

參考圖（3）

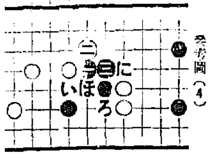

參考圖（4）

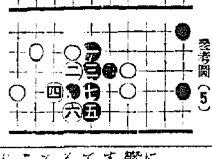

參考圖（5）

朝鮮郵船定期仁川出帆
京濱行 興東丸 十一月十五日
乘客並雜貨 清水、名古屋
九州行 博多、長崎、三角、鹿兒島 櫻島丸 十一月廿四日
大連行 櫻島丸 十一月十八日
沿岸航路出帆 近海郵船仁川出帆
大連、芝罘、威海衞、龍口行 岩手丸 十一月廿五日
海州線 隔日 濟用丸
仙芳線 毎日 第一朝運丸
唐津線 毎日 第一朝運丸
發津線 月六回 法賀丸
天哀線 月六回 忠南丸
朝鮮運送株式會社 仁川支店回漕部

尼崎汽船出帆
阪神行
大東丸 十一月十八日
神代丸 十一月廿一日 廿四日
伏見丸 十一月廿二日 廿四日
右之通ニ御座候間精々御利用被下度候
仁川府海岸町
合名會社尼崎汽船代理店
高杉商店回漕部
（出荷保專用電話）一〇三〇〇番 商保電話 五八九番

滿洲警備中肺尖カタルに冒さる

（京都府福知山）左近又雄

小生昭和十年滿洲國龍江省泰安鎭警備中發病致しました。何分彼の地は大陸性氣候ですから身體の爲には惡いのであります。演習をやると汗をかきますが、これが度重なつて何時でしたか演習中胸部に痛みを覺えましたので、軍醫殿に見て戴き、又チチハルの陸軍病院でレントゲンをかけて戴きましたら、肺尖カタルとの事でありました。

そして内地歸還を命ぜられ、原隊福知山に收容されましたが病狀は一進一退で、やがて現役免除となり郷里に歸りました。「錠劑わかもと」は看護婦から勸められ、又新聞雜誌で知りましたので服用してみました。初めはいさゝか疑つてをりましたが服用してゐる中に動悸や息切れが無くなり、又胸も輕くして下痢に困つて居りましたがこれもなくなり×本を服み終る頃には見違へる程元氣になつてしまひました。今年の春身體がだるく再發氣味なのでまた「錠劑わかもと」を服み初めました處間もなく快くなつたのでもう「錠劑わかもと」を手離しません。

家庭醫學

結核患者はなぜ痩せる？

—體内で最も多く消耗される榮養素を補給するのが必要—

結核菌

結核は一名消耗性疾患と呼ばれる樣に、この病氣に罹ると、特に著るしい胃腸障碍はなくても、榮養狀態が不良になり身體は次第に痩せてきます。その理由に、結核菌は體内に繁殖するとさかんに毒素を出しますが、この毒素の刺戟によつて新陳代謝が異常に昂進して、普通人よりも多くの榮養が消失されるためであります。從つてこの異常代謝によつて、どんな榮養が多量に消費されるかを知り、これを適當に補つて、痩せを防ぎ抵抗力を强化することは、治療上最も肝要な事であります。

◇有機物代謝

これは普通人に比して三〇—三六％、重症の患者では五〇％も昂進してくることがあります。中でも蛋白質は最も代謝が激しいので、食料として攝取され蛋白質だけでは足りず、體蛋白まで分解して消費しますので、組織の生活力は非常に低下してきます。

含水炭素及び脂肪の代謝も一般に昂進してゐますが、特に含水炭素は、安靜を破るとか或ひは勞働をすることによつて急激に昂進してきます。結核療養に安靜の必要が叫ばれるのも、この損失を防ぐ意味から極めて重要なことであります。

◇無機物代謝

結核患者の尿をとつてみますとカルシウム、マグネシウム、燐等の無機物が證明されますが、これは體内に於いてやはり多量の無機物が消耗されることを物語るものであります。中でもカルシウムは一番失はれ易いので、實際にこれが不足すると結核が進行する傾向を帶びて參ります。カルシウムが有効な理由は一般にもよく知られてゐますが、この成分は種々の酵素作用を賦活して組織の抵抗を强め病竈をかためるのに役立ちます。

◇ビタミンについて

ビタミンと結核との關係については、ＡＢＣＤＥ等の各種に亘り多くの研究がありますが、中でもビタミンＢは抗結核性ビタミンと呼ばれる樣に、含水炭素の代謝に利用されるほかに、榮養素の分解を促し、食慾を進める等のすぐれた作用があります。

以上述べました樣に結核に於いては、普通人以上に多量の榮養が消費されるものでありますから、患者は身體に刺戟を與へて代謝昂進を促す樣な動作は極力避けると共に、一方消失された榮養を補ふために、胃腸を强めて、多くの食物から萬偏なく榮養を攝取する樣に努めなくてはなりません。この意味からお勸めしたいのは複合ヘーフェ製劑「錠劑わかもと」の服用であります。

胃腸を

この藥には、生物中最も豐富と云はれる酵母ビタミンＢをはじめ消化吸收を活潑にさせる各種の酵素や、脂肪、蛋白、含水炭素、及びカルシウム等の無機物、白血球を増殖させる成分、結核菌毒素の中和に役立つ成分等々が綱羅されて居りますから、これを服用しますと、胃腸が丈夫になり、榮養が補はれて代謝機能も正常に立直り、衰弱も恢復してくるといつた風に、種々の方面から好効果が及ぼされるのであります。

而も費用は一日僅に數錢といふ廉價でありますから、長期の結核療養に惱む方々には最も好都合であります。

チフス・疫痢・赤痢を一粒で豫防する副作用無き安全内服藥
ヘテロゲン
—各地藥店デパート藥店に有— 一人分

都會の兒童に多い潛伏性結核

最近東京帝大で、二萬六千人の小學生徒について結核反應を調べてみたところ、人口十萬以上の都會では五十七％、それ以下の地方では三〇％が所謂

小兒結核に罹つて

ゐたといふ事であります。その中に、既往症として痕だけ殘り、現在治つてゐる子供も含まれてゐますが、都會の兒童の半數が結核だといふことは驚くべきことであります。

何故都會の兒童には結核が多いかと云ひますと、都會は田舍に較べて日光の恩澤を蒙ることが少なく、空氣も新鮮でなく、その上感染する機會の多いことであります。

それで六七歳の學齡期に達するまでには、殆ど大部分の子供が結核の洗禮を受ける樣になります。

ところで、この小兒結核は、成年の結核と異り直接肺臟に病竈をつくるといふことは少なく、まづ肺門部の氣管支淋巴腺を冒します。幸ひ體質の丈夫な子供でしたら、こゝで菌の勢力をくひ止めて、發病しないばかりか、これによつて一種の免疫力が生じて結核には罹り難くなりますが弱い子供では長い間潛伏して

體力の衰弱した場合

とか、他の病氣に罹つた時に活動をはじめます。そして肺や肋膜、腹膜にひろがり、或ひは腺を冒す樣なことになります。

だから子供に結核があるかないかを見究めるには、醫師によつてツベルクリン反應その他の診斷を受けることが肝要ですが、一般家庭で判斷できる徵候としては

一、身體が痩せて榮養が惡くなり顏色は蒼白くなります。
一、疲れ易くて元氣なく、食慾が減ります。
一、盜汗をかき、夕方に微熱が出て時には咳をします。

右はごく初期の症候であつて、この時期に適當な手當をすると早く癒りますが、身體榮養の貧弱した

細胞に活力を

與へる複合酸生物製劑でありますから、さうした體質の弱い子供や、胃腸、呼吸器の弱い子供にこれを服用させますと、胃腸の働きが健全になつて榮養の消化吸收が良くなり、食慾が增して體重も增加してきます。しかもその他にも發育を良くする成分や抵抗力を强める成分が澤山含まれてゐますから、結核にも冒されない丈夫な身體をつくることが出來ます。

この「錠劑わかもと」は、東京市芝公園、わかもと本舖榮養と育兒の會（振替東京一七〇〇番）から廿五日分一圓六拾錢、八十三日分五圓といふ廉價で頒布され全國の藥店でも取次いでをります。

朝鮮汽船出帆廣告
一、釜山出帆
麗水行（急行）毎月
馬山行（急行）毎日 午前十一時、午後八時
木浦行 各港寄港 毎日 午前十時、午後一時
元山行（急行）月廿回 午前九時
鬱陵島行 金城丸 毎月 六日、廿九日
浦項長 月分 六日、十一日、廿一日
竹邊行（毎日）午前九時
一、九龍浦行（毎日）夜半十二時
一、木浦出帆
濟州島行
一、元山出帆
釜山行各港寄港 毎月 午後九時
釜山行（急行）月廿回 夜半十二時
ジャパンツーリストビユーロー
釜山 釜山商船組
仁川 釜山組
雄基 北鮮商船組
清津 國際運輸會社
代理店・案內所
大阪商船株式會社 京城支店 京城府大門通二丁目 電話本局（2）一〇三三〇

大阪商船出帆
◎内鮮優秀連絡船
北鮮門司阪神行 清津正午發＝雄基前日發 門司着翌々日午前
大興丸 十一月十四日
慶興丸 十一月十四日
河南丸 十一月廿一日
北鮮發着貿易 清津、雄基、城津、興南、元山
大阪商船株式會社

嶋谷汽船出帆
▲朝鮮郵便命令航路 朝鮮、北海道、大連 大連直行（三等七圓）
仁川出帆代理店日鮮海運株式會社 電話五〇番
ジャパンツーリストビユーロー
明石丸 十一月十六日
朝海丸 十一月十五日
朝海丸 十一月十六日
朝海丸 十一月十七日
十一月十八日
◆北海道—北鮮線 函館、小樽、大阪、室蘭
◆各船共最新式優秀貨客船ニシテ設備設備完備ス
嶋谷汽船株式會社